

# 広報 とよの

TOYONO PUBLIC INFORMATION  
曲がりくねって、ただいま。

2026  
令和8年

7

No.614



6月7日 第2回とよのサイダー電車にて



豊能町  
ホームページ

特集「とよの東学園・とよの西学園が開校しました」



## 希望いっぱい！夢いっぱい！ とよの東学園・とよの西学園が開校しました



子どもたちの元気な声が町に戻ってきました。例年より少し長めの春休みが明け、去る4月10日に、「とよの東学園」、「とよの西学園」の両義務教育学校が開校式を行いました。13日に新1年生の入学式を控えていたので、この日は2年生から9年生までが登校しました。「7年生」、「8年生」、「9年生」という呼び方にも慣れない中でしたが、子どもたちは元気に両学園のそれぞれの体育館に集合しました。去年までは小学校、中学校それぞれで迎えた新学期でしたが、大勢で、それも幅広い学年が一緒になったことで、これまでよりも緊張感が漂いました。開校式には来賓の方々もお招きして、盛大にして、かつ厳かな雰囲気の中での式となりました。



両学園とも最初に感心したのは、初日にも関わらず、子どもたちがたいへん落ち着いた態度、姿勢であったことです。これは最上級となった9年生を中心に、上級生が凛とした姿勢で式に臨んでいたその空気感を、下級生も感じ取り、見習っていたからだと思います。小学校、中学校という垣根を取り払った一つの

の学校になり、その中で最も期待される効果の一つが、上級生の自覚が増すことと、下級生の上級生へのあこがれです。その効果が初日から現れていました。また、式では生徒代表の言葉もあり、その中では、新しい学校を自分たちで作っていくんだという意気込みが感じられ、これからの子どもたちの活躍に大きな期待を抱かせてくれるものでした。西学園では、校歌の作詞作曲をくださった大阪音楽大学の松浦先生からもお言葉をいただき、校歌に込められた願いなどをお聞きし、子どもたちも教職員も深く感銘を受けました。また、東学園の校歌は旧東能勢小学校の校歌をベースにしたものですので、慣れ親しんだメロディーを初日から全員が大きな声で歌えていました。30分程度の式でしたが、たいへん感動的な式となりました。



後日、入学式も無事に終え、初々しい1年生を迎えた両学園は、日に日に活気を増し、町の希望となるべく、地域に愛される魅力ある学校に向けて素晴らしいスタートを切りました。





## 新学校2校を 紹介するよ

# 少人数の機動力・地域の魅力を活かす東学園

これまで東能勢小学校が積み重ねてきた150年の歴史を礎に、児童生徒、保護者・地域の皆さま、学校に関わっていただいているすべての方、そして教職員が力を合わせ、チーム「とよの東」一丸となって、地域とともにある学校「とよの東学園」が活気あふれる学校となるよう、みなで力を合わせて進めていきます。



学校では、体験や探究を積極的に学習へ取り入れてきました。これまでの「とよの未来科～東能勢style～」から名称をあらため、「とよの未来科～Estyle～」として、より深い学びへと進めていきます。「E」には、「East (東)」「Experience (体験)」「Exploration (探究学習)」「いい」などの思いを込めており、子どもたちが主体的に取り



り組む活動を今後も積極的に推進してまいります。昨年度は大阪府教育庁主催の「わくわく・どきどきSDGsジュニアフォーラム2025」で金賞を受賞しました。子どもたちの主体的な学びが実を結んだ成果です。引き続き、「とよの東学園」への温かいご支援とご協力をよろしくお願いいたします。

# 「なりたい自分」を見つける西学園

1年生から9年生まで、572名の児童生徒が在籍している「とよの西学園」。一人ひとりが新しくなった校舎で、毎日「できた」「わかった」をたくさん体験しながら、「なりたい自分」を見つけていっています。



そうした中で、どの学年でも取り組んでいるのが「プラスタイム」という時間。この時間は、「自分で考えて学習すること」を大切に、「学習計画を立てて、実行して、ふりかえる」ということを行っています。こうしたことを下の学年からじっくり育てていくことで、上の学年になるまでに、「自分で考えて学習すること」ができる力をしっかりと身につけることを目的としています。

また、5年生から7年生までは、学級担任を固定せず、複数の教職員で担当する「チーム担任制」を導入しています。



各学年の児童生徒の実態に合わせて、少しずつ先生方の関わり方はちがいますが、児童生徒のみなさんは、複数の先生の誰に相談をしてもいいし、いろいろな先生方から指導や支援を受けることができます。

新しくスタートした「とよの西学園」への温かいご支援とご協力をよろしくお願いいたします。

問＝義務教育課 ☎739-3427

# 万里一空



町長 上浦 登

皆さん、平家物語の中に、白河法皇が「賀茂河の水、双六の賽、山法師、是ぞわが心にかなわぬもの」と嘆いたという逸話があるのをご存じでしょうか。これは、当時の権力者であった白河法皇であっても、思いどおりにならなかったものとして、今では「天下三不如意」として広く知られているものです。

町においても、行政の取り組みだけでは思うように進まないものが多々ありますが、その中でも特に行政だけで維持できないものに、地域公共交通や小売業等の生活サービスがあります。これらは、地域にお住まいの皆さんが日々生活していくうえでなくてはならないものですが、今後も維持していくには行政の取り組みだけでなく、皆さんお一人お一人にご利用いただくことが何より大切です。

町としても、利用の促進を図るため、定住化の推進や交流人口・関係人口の増加に努めているところですが、今後も人口の減少や高齢化による影響は避けられないと考えられます。

今は車に乗れるから利用しないが、これから車に乗れなくなったら困るので、それまで地域公共交通を維持してほしいといった意見をお聞きすることもあります。将来にわたり地域公共交通を維持していくためには、今、利用いただくことが何よりも重要です。

これは、小売業等の生活サービスにおいても同様で、今利用いただくことが将来にわたってサービスを維持することに繋がります。

町としまして、小売業等の生活サービスの活性化と生活支援を図るため、国の物価高騰対応重点支援地方創生臨時交付金を活用し、一人当たり12,000円分の「とよのんお買い物券」を配布することとしており、お買い物券は配布対象世帯に7月上旬から順次発送し、8月からご利用いただくこととしていますので、この機会に町内の小売業等のサービスをぜひご利用いただけますようお願いします。

これから、本格的な夏の季節を迎えますが、皆さん、ご家庭でお過ごしになる際にも、こまめな水分補給を忘れずエアコンや扇風機を使用いただくなど、熱中症には十分ご留意くださいますようお願いいたします。

## 豊能町外出支援事業「おでかけくん」運行協力員を募集中!

「おでかけくん」の運行協力員を募集しています。運転に自信があり、ボランティア精神の高い方のご連絡をお待ちしております。

### 有償ボランティア

1回の乗務600円…日により乗務回数にバラツキはありますが、日平均7回程度〔多い日は15回以上の時もあり〕の乗務となります。採用となれば、福祉有償運送 運転者講習会〔2日間〕を受講いただきます。2カ月前の月末にシフトを調整します。シフト日は、午前8時～午後6時の間、乗務が入れば運転いただきます。

### □運行協力員さんの声

Q1：運行協力員のやりがいは？

A1：「ありがとう」「お世話になります」「本当に助かります」とご利用者さんからの感謝の言葉に役立ついるんだと、乗務終了後に満足感と達成感を感じ、運行協力員になって良かったと感じています。

Q2：運行協力員になられた動機は？

A2：いずれは自分もお世話になるので元気なうちに協力ができればと思い応募しました。

運行協力員にご興味のある方・ご協力いただける方は

☎090-1148-1523 NPO法人ヴィエントとよの 橋本まで

問=健康増進課 ☎738-3813

## 【後期高齢者医療制度に関するお知らせ】 後期高齢者医療 資格確認書 を発行します

8月から、「後期高齢者医療資格確認書」が“水色”に変わります。  
新しい資格確認書は、7月下旬までに簡易書留にて送付します。有効期限は令和9年7月31日（土）までです。  
新しい資格確認書（水色）は、届いたときからご使用いただけます。  
また、現在お持ちの資格確認書（桃色）は、ご自身で破棄してください。  
※年度の途中で負担割合や住所などに変更があった方で、現在も古い資格確認書をお持ちの方は、保険課または吉川支所へ返却してください。

後期高齢者医療資格確認書											
有効期限 令和9年7月31日 交付年月日 令和〇〇年〇〇月〇〇日											
被保険者番号	〇〇〇〇〇〇〇〇										
住所	△△市△△町△△丁目△番△号										
氏名	広域 太郎										
生年月日	昭和〇〇年〇〇月〇〇日										
資格取得年月日	□□〇〇年〇〇月〇〇日										
負担割合	〇割										
有効期日	□□〇〇年〇〇月〇〇日										
医療区分	〇〇										
有効期日	□□〇〇年〇〇月〇〇日										
長期入院	□□〇〇年〇〇月〇〇日										
特定疾病区分	〇〇										
有効期日	□□〇〇年〇〇月〇〇日										
被保険者番号並びに保険者の名称及び印	<table border="1"> <tr> <td>×</td><td>×</td><td>×</td><td>×</td><td>×</td><td>×</td><td>×</td><td>×</td><td>×</td><td>×</td> </tr> </table> 大阪府後期高齢者医療広域連合 電話：06-4790-2028	×	×	×	×	×	×	×	×	×	×
×	×	×	×	×	×	×	×	×	×		

※令和9年7月31日（土）まではマイナ保険証の有無に関わらず、資格確認書を交付します。

—お問い合わせ—

◎制度全般に関すること  
大阪府後期高齢者医療広域連合

おもな業務内容	担当	電話番号
資格確認書、保険料等について	資格管理課	06-4790-2028
高額療養費、健康診査、医療費通知等について	給付課	06-4790-2031
予算、広報、議会等について	総務企画課	06-4790-2029

◎保険料の納付、その他各種届出に関すること・・・保険課（国保）☎739-3422



たこ焼きクーちゃん

## サマージャンボ宝くじ発売！！

サマージャンボ宝くじの当せん金は、1等・前後賞合わせて7億円！

サマージャンボプレミアム、サマージャンボミニも同時発売！！

**発売期間 6月30日（火）～7月31日（金）**

サマージャンボ宝くじの収益金は、市町村の明るく住みよいまちづくりに使われます。

問 = 公益財団法人大阪府市町村振興協会 ☎06-6941-7441

※インターネットからも宝くじが買える！詳しくは「宝くじ公式サイト」を検索！

## 案内一般

**民生委員・児童委員(欠員補充)の委嘱について**

令和7年12月の一斉改選において欠員になっていた3名の委員の方が4月1日付で、新しい民生委員・児童委員として厚生労働大臣から委嘱されました。なお、任期は令和10年11月30日までです。

民生委員・児童委員、主任児童委員は、地域に暮らし身近な相談相手として、医療や介護、子育ての不安など、住民のさまざまな相談に応じています。そして、その課題が解決できるよう行政機関をはじめ、必要な支援への「つなぎ役」になります。福祉の問題などご困りごとがありましたら、各地区の民生委員・児童委員、主任児童委員にお気軽にご相談ください。

4月1日付で委嘱された方は、次の3名です。

- 担当地区Ⅱときわ台2丁目 清水敦子(しみず・あつこ) 新任
- 担当地区Ⅱ光風台5丁目(13) 27 山睦美(やまかみ・むつみ) 新任
- 担当地区Ⅱ光風台6丁目(1) 10 大阪府福祉部障がい福祉室

安井紀美子(やすい・きみこ) 新任  
問Ⅱ委員の連絡先は、福祉課まで問い合わせください。  
☎739・3420

### 心の輪を広げる体験作文・障がい者週間のポスターの募集

障がいのある人となない人との心のふれあいの体験を綴った作文や、障がい者への理解を促進するポスターを募集しています。入賞者には、知事からの賞状等を贈呈します。

作文Ⅱ400字詰め原稿用紙(縦書き)で、小・中学生は2〜4枚、高校生・一般は4〜6枚

※点字や電子メールでの応募も可  
ポスターⅡ小・中学生のみ。B3画用紙または四つ切りサイズ画用紙(縦長のみ)

申込期限Ⅱ7月1日(水)〜9月2日(水) (必着)

応募方法Ⅱ左記へ郵送(9月2日※必着) または持参

※ただし、土曜日・日曜日・祝日については持参による受付は行っていません。

応募先・問Ⅱ〒540・8570  
大阪市中央区大手前2丁目  
大阪府福祉部障がい福祉室

障がい福祉企画課企画調整グループ  
☎06・6941・0351  
(内線2459)  
FAX 06・6942・7215

●詳しくは、ホームページを検索してください。



HPはこちら

### 令和8年度大阪府盲ろう者通訳・介助者養成研修受講者募集

視覚と聴覚に重複して障がいのある盲ろう者のコミュニケーションと移動を支援するために、通訳・介助を行う「盲ろう者通訳・介助者」の養成研修を実施します。

対Ⅱ盲ろう者福祉に熱意があり、盲ろう者通訳・介助者として活動することを誓約する方で、すべてのカリキュラムを指定された日時に受講できる方

員Ⅱ60人

時Ⅱ9月7日(月)〜令和9年3月12日(金)のうち19日間開講予定

所Ⅱ大阪府立福祉情報コミュニケーションセンター

※受講料は無料。テキスト代は実

費負担をお願いします。

申Ⅱ受講申込書を8月14日(金)

【必着】までに(社福) 大阪障害者自立支援協会(盲ろう者等社会参加支援センター)まで郵送、FAX、メールのいずれかにより送付

問Ⅱ(社福) 大阪障害者自立支援協会(盲ろう者等社会参加支援センター)

☎06・6748・0587

FAX 06・6748・0589

✉youseikensyu@daisyokyo.or.jp

# 広告

(広告)

## 消費生活コーナーより

◆海外からの不審な電話にご注意を！

【相談事例】(国民生活センター)

○最近、「+1」から始まる国際電話が多くかかってくる。電話に出ても無言だった。国際電話の受電を拒否する設定をしたいがどうしたらよいか。(60歳代)

○自動音声で数時間後に電話が使えなくなるという不審な電話があった。「1」を押せと言われて押したら、電話口に出た。名前と生年月日を聞かれて答えたと、間違っていたと言われて切られた。着信履歴から海外からの着信だと知った。今後どうしたらよいか。(80歳代)

《ひとこと助言》

※海外からの知らない国際電話が増えています。「+1」や「+44」など、「+」から始まる電話番号は海外からのダイヤル番号になります。

※心当たりのない国際電話は詐欺の電話である可能性が高いです。怪しい電話には出ない、折り返さないようにしましょう。

※もし電話に出ってしまった場合、個人情報情報は絶対に伝えず、すぐに電

話を切りましょう。

※国際電話を利用しない方は、利用休止申請等をお願いします。

(固定電話) 国際電話不取扱受付センター(無料)

☎0120・210・364

(携帯電話) 携帯電話端末やOSによつては発信信の設定が可能です。携帯電話会社が提供するサービスの利用も検討しましょう。

※不安なときはお住まいの自治体の消費生活センター等にご相談ください(消費者ホットライン☎188)。総務省が実施している「迷惑電話対策相談センター(でんわんセンター)☎03・6162・1111(平日:午前10時~午後5時)」でも受け付けています。被害の相談は警察でもできます(警察相談専用電話☎9110)番。

◎困ったときは一人で悩まず、消費生活コーナーへご相談ください。

【豊能町消費生活相談】

相談日時 月曜日、火曜日、木曜日

午前10時~正午 午後1時~4時

所 住民人権課内消費生活コーナー

☎739・3402

FAX 739・1980

## 有料情報配信サービス「テレビ・プッシュ」のご案内

災害情報などの緊急情報は、防災行政無線、たんぽぽメールやホームページなどを活用し発信しています。これらの手段に加え、ご自宅のテレビに情報を配信する「テレビ・プッシュ」サービスを提供しています。サービスは有料ですが利用を希望される方は、総務課までお申し込みください。

### ▼テレビ・プッシュの特徴

- ・緊急情報はテレビの電源を自動起動し配信
- ・町が発信するたんぽぽメールと連携しリアルタイムに配信
- ・日常生活に役立つ生活情報(天気予報、ごみ収集日程、健康体操など)を配信
- ・分かりやすい画面表示とシンプルな操作性で使いやすい

### ▼サービスの概要

- ・受信機器をご自宅に設置します。
- ・ご利用にはインターネット回線が必要ですが、

¥1500円(月額)

※支払いは年度分一括払い

申込期限(令和8年度分) 9月30日(水)

申込方法 電話で仮申込みをしてい

ただきますと、利用規約、利用申請書をお送りしますので、必要事項を記入の上、総務課までご提出ください。

※機器の設置日程は調整のうえ決定させていただきます。

申・問 総務課

☎739・3415



簡単接続

テレビとの接続はケーブル1本のみ

無線でも有線でもOK!

HDMIケーブル

IPボックス

通信ONU  
または  
ケーブルモデム

テレビ

新

## 熱中症対策の常識



問 = 健康増進課 ☎738-3813

世界的に気温の上昇傾向が続いており、夏の暑さも一段と厳しくなっています。重症化すると命の危険もある熱中症。「自分は大丈夫」と油断せず、知識を身につけて熱中症から身を守りましょう。

### 熱中症対策<sup>その1</sup> スマホやテレビで熱中症警戒アラートを確認しましょう！

▶ 熱中症警戒アラートってなに？

熱中症警戒アラートとは、熱中症の危険性が高いと予測されたときに環境省と気象庁が注意をよびかける情報です。発表の基準は当日、翌日の暑さ指数が33以上と予測される地点があるときです。

▶ 暑さ指数とは？

暑さ指数とは、熱中症のなりやすさを表す値のことです。

暑さ指数による温度基準	注意すべき生活活動の目安	注意事項
危険 (31以上)	すべての生活活動で熱中症が起こる危険性	高齢者は安静にしているでも熱中症になる危険性は大きい。外出はなるべく避け、涼しい室内に移動する。
厳重警戒 (28以上～31未満)		外出時は炎天下を避け、室内では室温の上昇に注意する。
警戒 (25以上～28未満)	中等度以上の生活活動で熱中症が起こる危険性 ※ウォーキング(10分程度)、ゴルフ、掃除、庭の草むしりなど	運動や激しい作業をする際は、定期的に十分な休息をとり入れる。
注意 (25未満)	強い生活活動で熱中症が起こる危険性 ※ジョギング、登山など	一般に危険性は少ないが、激しい運動や重労働時には熱中症になる危険性がある。

### さらに 熱中症特別警戒アラートがでた場合は災害級の暑さです

熱中症特別警戒アラートは熱中症警戒アラートよりも一段階上の警報で、過去に例のない危険な暑さが予測され、人の健康に重大な被害が生じるおそれがある場合に発表されます。発表の基準は都道府県内のすべての地点で、翌日の暑さ指数が35以上と予測されたときです。

### 熱中症対策<sup>その2</sup> 熱中症の予防のポイント！

#### 1. 暑い時間帯の外出は避ける

日中の午前11時～午後3時は暑い時間帯です。



#### 2. 扇風機やエアコンを使う

室温は28℃、湿度は70%より低くなるよう調節しましょう。



#### 3. 風通しのいい服を着る

えりやそで、すそなどにゆとりがあるデザインや、通気性のよいものを着ましょう。



#### 4. 水分・塩分を補給する

のどが渴いていなくても、1時間にコップ1杯程度の水分を摂りましょう。カフェインやアルコールには利尿作用があるので過剰な摂取は控えましょう。



(広告)

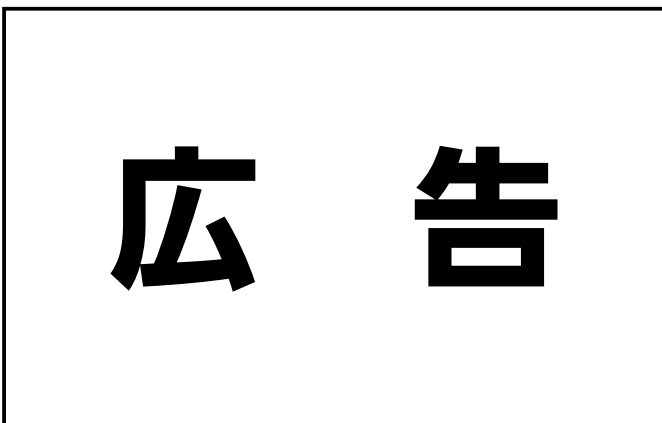

(広告)

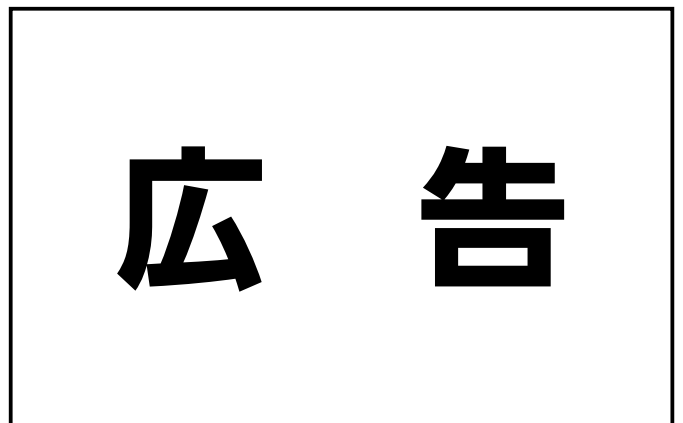

特集

案内一般

健康・福祉

安全・生活

教育・子育て

情報あれこれ

# 健康・福祉

**介護保険施設における居住費・食費の負担限度額認定申請について**

介護保険施設への入所やショートステイ利用の場合、居住費（家賃や光熱水費）および食費は利用者負担となりますが、所得が低い方の負担が重ならないように軽減策が設けられています。この軽減を受けるためには申請が必要です。

▼対象となるサービス（居住費、食費）  
 ・介護老人福祉施設サービス（特別養護老人ホーム）

・介護老人保健施設サービス  
 ・介護医療院サービス  
 ・短期入所生活介護・短期入所療養介護（ショートステイ）

▼適用の要件、手続きの方法など、詳しくは町ホームページをご覧ください。



町のHPIはこちら

▼限度額認定証の有効期限は最大1年間で、引き続き軽減を受けるためには更新申請が必要です。7月31日有効期限の限度額認定証をお

持ちの方には、6月下旬に更新書類を送付しています。

問 II 保険課（介護）  
 ☎ 739・3421

**「井戸」を適正に管理しましょう**

家庭用の井戸は浅い井戸が多いため周囲の影響を受けやすく、気がつかないうちに、さまざまな有害物質によって井戸水が汚染されることがあります。井戸水は散水、洗濯、清掃などの雑用に用いて、飲み水には水道水を利用しましょう。やむを得ず井戸水を飲む場合は、年1回以上水質検査を実施して、水質基準に適合していることを確認しましょう。



詳しくはこちら

問 II 大阪府池田保健所衛生課  
 ☎ 751・3195

**鶏肉は生で食べたらあかん！ピロバクター**

カンピロバクターは大阪府内で最も多く発生している食中毒の原因菌

です。

カンピロバクターは、鶏、牛、豚などの腸内に生息し、市販の鶏肉には高い割合でこの菌が付着しています。そのため、鶏の刺身やタタキなど生や加熱不十分な鶏肉料理を食べることで食中毒になります。

食中毒を防ぐために、肉の中心までしっかり加熱し、安全に、美味しく食べましょう！

**「カンピロバクター食中毒の予防方法」**

- ・生や加熱不十分な鶏肉料理（鶏刺し、鶏タタキなど）を食べないようにしましょう。
- ・生肉は中心部の色が完全に変わるまで十分に加熱しましょう。
- ・生肉の調理に使用したまな板や包丁は洗剤でしっかり洗い、熱湯などで殺菌しましょう。
- ・生肉を触った後は手洗いをしっかりとしましょう。



詳しくはこちら



問 II 大阪府池田保健所衛生課  
 ☎ 751・3195

**熱中症にご注意を**

これから1年間でもっとも気温が高い季節を迎え、熱中症のリスクも高くなります。熱中症対策を十分にとり、元気に夏を過ごしましょう。

・こまめな水分補給・適度な塩分補給・エアコンの適切な使用・睡眠時間の確保・バランスのよい食事・熱中症予防情報サイトの確認



熱中症予防情報サイト

問 II 環境課  
 ☎ 736・1190

## 大阪府池田保健所7月の事業

- ◎水質検査・検便 ￥=有料  
 時=池田保健所 7月7日(火)・21日(火)午前9時30分~11時30分  
 ※検査容器は事前に池田保健所で配付
- ◎こころの健康相談・骨髄バンクドナー登録(事前予約制)  
 日程など詳細はお問い合わせください。
- ◎HIV/エイズ・梅毒(血液)、クラミジア(尿)検査  
 ￥=HIV検査は無料(その他はHIV/エイズ検査と同時に受ければ無料)  
 匿名可、日程など詳細はお問い合わせください。
- 問=大阪府池田保健所 ☎751-2990



## すこやか教室のご案内

無料!

健康長寿のために正しい食生活とお口のケア、そして運動が欠かせません。この講座は下記の3テーマの9回シリーズで実施します。管理栄養士が食事の工夫や栄養バランスのポイントをお話しします。簡単な健康メニューの調理実習では試食もできます。歯科衛生士からは口腔ケアの大切さや自分でできるお手入れ方法、お口の体操を分かりやすくお伝えします。また、保健師・理学療法士がご自身に合ったセルフケアについてお伝えします。健康的な食生活を目指したい方、お口の健康や身体機能を維持したい方、ぜひご参加ください。

所=保健福祉センター

対・員=成人の方 8名程度

持=筆記用具、水分補給の飲み物、健康診査・歯科検診の結果（お持ちの方）

申込受付期間=7月1日（水）午前9時～7月28日（火）午後5時

【詳細】

	テーマ	日程	時間	内容	講師
①	フレイル予防で若さを保とう!	7月31日(金)	午前10時～正午	講話	歯科衛生士・保健師
②		8月19日(水)	午前10時～午後1時	料理	管理栄養士
③		9月9日(水)	午後1時30分～3時30分	運動	理学療法士・保健師
④	生活習慣病を防ぐためのコツ	9月30日(水)	午前10時～正午	講話	歯科衛生士・保健師
⑤		10月7日(水)	午前10時～午後1時	料理	管理栄養士
⑥		11月4日(水)	午後1時30分～3時30分	運動	理学療法士・保健師
⑦	強い骨とじょうぶな身体づくり	11月18日(水)	午前10時～正午	講話	歯科衛生士・保健師
⑧		12月2日(水)	午前10時～午後1時	料理	管理栄養士
⑨		12月9日(水)	午後1時30分～3時30分	運動	理学療法士・保健師

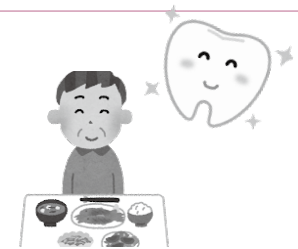

※フレイルとは加齢により、身体や心の動きや社会的なつながりが弱くなった状態を指します。

※①および⑨の講座で体組成の測定を行います。裸足での計測となりますので、ストッキングやタイツなどの着用は控えて頂き、靴下などの脱ぎやすい服装でお越しください。

※この教室では、立ち作業（調理）や軽い運動を行いますので、必ずお食事を摂った上でご参加ください。発熱・下痢などの体調不良の際は参加をご遠慮ください。

問=健康増進課 ☎738-3813

☎ 問  
Ⅱ建設課（都市計画グループ）  
739・3425



町HPIはこちら

町ホームページまたは国土交通省ホームページから取得できます。

住まいのエンディングノートは、皆さんのエンディングノートの想いを「住まいのエンディングノート」に記しておくことで、ご家族など、将来ご自宅を引き継がれる方の助けとなるはずです。

住まいのエンディングノートは、放置空き家の発生を防ぐため、相続される方へ住まいや土地などの情報を伝えていくことに加え、元気なうちから住まいの将来のことをご家族で話し合うきっかけとしていただくことを狙いとしているもので、国土交通省と日本司法書士会連合会および全国空き家対策推進協議会が協力して作成したものです。

住まいのエンディング  
ノートを活用しましょう

安全・生活

## 木造住宅耐震・リフォーム の個別相談会のお知らせ

木造住宅の耐震・リフォームについての個別相談会を行います。

建築士等がご対応いたしますので、住まいの耐震はもちろん、改修など家の事でお悩みがある方もご利用ください。

時 7月16日(木) 午前10時～正午  
所 西公民館2階大会議室

¥ 無料

申 お電話にてお申込みください。

NPO法人『人・家・街 安全支援機構』略称(LESSO)

☎ 0120・263・150

問 建設課(都市計画グループ)

☎ 739・3425

注意 申込み・問合せ等については、吉川支所・西公民館では対応できません。

## 自転車用ヘルメット 入費助成金交付

自転車に乗られるお子さまの安全のため、「豊能町自転車用ヘルメット購入費助成金」の交付申請を受付しています。

受付期間 12月25日(金)まで

※郵送の場合は12月25日の消印まで

有効

※受付期間中であっても、予定件数に達した時点で終了となります。

助成金の交付対象者(ヘルメット使用者) 15歳までの豊能町在住者

※過去に本制度を利用して助成金を交付されたお子さまは対象となりません。

申請者 交付対象者の保護者等

対象 ヘルメット 令和6年4月1日

以降に購入された、安全基準を満たすことを証するマーク等が付された新品の自転車用ヘルメット

助成金交付額 購入に要した費用

(消費税を含む)で、上限2千円まで助成

※百円未満は切り捨て

申請方法 建設課(都市計画グループ)へ申請書類等の提出(窓口・郵送)

申請に必要な書類

- 交付申請書兼請求書(様式1号)
- 申請書は町ホームページにて取得可能です。

- 購入したことを証する領収書、レシート等の写し
- ヘルメット使用者の身分証明書の写し

- 申請者の身分証明書の写し
- 購入したヘルメットの写真

※詳細は町ホームページでご確認ください

ただけます。

問 建設課(都市計画グループ)

☎ 739・3425

注意 自転車用ヘルメット購入費助成金交付に関する問い合わせ等については、吉川支所では対応できません。

## 子どもの水難事故を防ぎ ましょう

これからの季節、川や海など、水辺での事故が危惧されます。特に子どもの水難事故は毎年全国で発生しており、事故を防ぐためには、大人が水辺での危険性を認識することが大切です。家族で川や海へ行つたときは、決して子どもから目を離さないでください。

また、町内には多くの池があり、誤って落ちてしまうと、大人でも簡単に上がることはできません。危険な場所には近づかないよう、家族で話し合っておきましょう。特に、小さな子どもがいる家庭では、日頃から十分注意してください。

問 豊能消防署

☎ 736・0119

## 豊能警察署管内の特殊詐欺発生状況 (令和8年中)

※件数の( )内は前月対比です

町	電話認知件数	25件(+9)
豊能町	メール等認知件数	3件(±0)
	被害件数	5件(±0)
	被害額	3,035万円(±0)
能勢町	電話認知件数	15件(+6)
	メール等認知件数	0件(±0)
	被害件数	2件(+1)
	被害額	1,143万円(+643万円)



## 交通事故発生状況

(令和8年5月中の件数)  
大阪府豊能警察署

種別	豊能町	能勢町	合計
人身事故	2件	1件	3件
死者数	0人	0人	0人
重傷者数	1人	0人	1人
軽傷者数	1人	1人	2人

「横断歩道ハンドサイン運動」実施中

**犬の糞尿の処理は飼い主の責任です**

道路や公園に放置されている犬の糞尿は周囲の人を大変不快にさせるだけではなく、不衛生で人に寄生虫の卵や、ばい菌を移す可能性もあります。

可能な限り自宅で排泄を済ませるよう子犬の頃からトレーニングをお願いします。もし外で排泄した場合は、近隣の方が不快な思いをしないように、排泄した場所を綺麗にしてから帰るようにしましょう。

尿については、すぐに十分な水で洗い流したり、シートで吸い取るなど臭いがしないように処理をしましょう。

犬の糞尿に困っている方はたくさんおられます。今後も皆さんの大切な愛犬と楽しく暮らしていけるようご協力をお願いします。

問 II 環境課 ☎736・1190

**野良猫に対する無責任な餌やりはやめましょう**

野良猫への餌やりによって、その猫が地域に住み着いて増殖し、周辺環境への悪影響(悪臭、騒音、糞尿被害など)を引き起こすことがあります。

実際に野良猫に関する苦情や相談が寄せられています。野良猫が引き

起こしてしまう問題に対応できない無責任な餌やりはやめましょう。

**野良猫が起こすと考えられる問題**

- ・糞尿被害がある
- ・庭や花壇、畑が荒らされる
- ・鳴き声がうるさい
- ・車などが傷つけられる
- ・ゴミが荒らされる



町HPはこちら

問 II 環境課 ☎736・1190

**農地利用状況調査(農地パトロール)を実施します**

農業委員会では、農地法第30条第1項に基づき、7月から町内のすべての農地を対象とした農地利用状況調査を実施します。

この調査は、農地の有効利用がなされているかを調査するものです。耕作されずに著しく雑草の繁茂する農地がある場合は、速やかに草刈りなどを行い適正な管理に努めてください。

また、調査時に皆さまの所有地に立入る場合もありますので、ご理解とご協力をお願いします。

問 II 農業委員会事務局(農林商工課内) ☎739・3424

**【7月】資源とごみの収集日～分ければ資源、燃やせばごみ～**

※ごみは、収集日の午前9時までに出してください。

	可燃ごみ	不燃ごみ 有害ごみ	紙類等	空きビン	空きカン	容器包装プラスチック類 ペットボトル	植木剪定くず	粗大ごみ	食用廃油	使用済小型家電
余野・川尻・木代・切畑・野間口 高山・牧・寺田・希望ヶ丘	火・金	8	15	15	22	1 8 15 22 29	8	有料・予約制 (環境課 ☎736-1190 事前に申込みをしてください) 受付時間:午前9時~午後5時 (土・日・祝日・年末年始を除く)	役場本庁・吉川支所に回収ボックスを設置(各施設午前9時~午後5時まで投入可能、土・日・祝日・年末年始は投入不可)	役場本庁・中央公民館・吉川支所・西公民館に回収ボックスを設置(各施設開庁時間中に投入できます)
吉川・ときわ台	火・金	9	16	16	23	2 9 16 23 30	22			
東ときわ台	月・木	14	21	21	28	7 14 21 28 -	1			
光風台	月・木	10	17	17	24	3 10 17 24 31	15			
新光風台(保の谷含む)	火・金	9	20	16	23	6 13 20 27 -	22			

※令和8年度より、年末を除く第5回目の曜日にも容器包装プラスチック類・ペットボトルの収集を行います。  
 ※回収された食用廃油はリサイクルされるとともに、1kgあたり40円(税別)が町の収入につながります。(広告)

# 広告

**昨年とのごみ量比較(4月分)** 単位:トン

	今年	昨年	対前年比
可燃ごみ	292.54	298.59	-2.0%
粗大ごみ	14.56	13.84	5.2%
不燃ごみ	11.28	11.38	-0.9%
蛍光灯	0.12	0.09	33.3%
乾電池	0.31	0.28	10.7%
空きビン	7.26	7.96	-8.8%
空きカン	2.65	2.85	-7.0%
紙類等	25.86	29.44	-12.2%
容器包装プラスチック類	14.59	13.56	7.6%
ペットボトル	3.04	2.73	11.4%
植木剪定くず	4.00	4.40	-9.1%
食用廃油	0.11	0.13	-15.4%
小型家電	0.07	0.05	40.0%
計	376.39	385.30	-2.31%

※プラ…容器包装プラスチック類  
 (注)速報値のため数値が変わることがあります。

## 家屋調査にご協力ください

町では固定資産税の課税の公平を期するため、地方税法に定められた家屋調査を実施しています。

### ▼新築・増築家屋の調査

新築・増築された家屋については、完成の翌年から建物の固定資産税が課税されますが、その税額算出のため、現地調査を実施しています。

調査では家屋の屋根や外壁、各部屋の内装などに使用されている資材などの状況を確認します。

### ▼家屋の一斉調査の実施

この調査は、家屋の新築・増築、滅失を把握し、現況と課税内容を一致させるために行います。

いずれの調査にも「固定資産評価補助員証」を携帯した税務課の職員が伺います。また、必要に応じて屋内を拝見させていただくなどの内部調査を行いますので、ご協力をよろしく願います。

### ▼新築・増築・滅失家屋の申出のお願い

家屋（車庫や物置など小さい家屋を含む）を新築・増築した場合や取り壊した場合は、固定資産税額が変更されることがありますので、税務課までご連絡ください。

### ▼宅地の軽減措置について

住宅の敷地には、軽減措置が適用されています。住宅の取り壊しなどで、土地の固定資産税額が変わることがありますので、土地の利用状況を変更した場合、または変更する予定がある場合は、お問い合わせください。

問 税務課 ☎ 739・3417

## 上下水道料金のお支払いについて

上下水道料金のお支払いについては、現在、納入通知書（金融機関窓口、コンビニエンスストア、スマホ決済）、口座振替、クレジットカードでの取り扱いが可能です。お支払の期限は、検針の翌月18日となっています。（口座振替の場合、18日が休業日の時は翌営業日となります）お支払いは、支払い漏れ防止のために、便利な口座振替をご利用ください。なお、口座振替のお申込みは、金融機関の窓口にて願います。詳細は、大阪広域水道企業団ホームページをご覧ください。



HPIはこちら



みずまる

問 豊能地域水道センター

☎ 738・3311

## 教育・子育て

### 「夏休み親子チャレンジクッキング」のお誘い

食育ボランティア団体による、夏休み料理教室を開催します。児童と保護者で楽しくクッキング。簡単な調理で包丁が初めてでも大丈夫♪みんなで作って美味しく食べ、思い出づくりをしませんか。チャレンジしてみたい方、ぜひお気軽にご参加ください。

時 8月4日(火)午前10時～午後1時

所 保健福祉センター 栄養実習室

対 町内在住の児童1～6年生とその保護者（未就学児の参加は要相談） 祖父母との参加も可能

内 調理実習・講話

講師 豊能町食生活改善推進員

¥ 1人400円

持 筆記用具・エプロン・三角巾・手拭きタオル・マスク・お茶・上靴

員 16名（申込み順）

申込受付期間 7月1日(水) 午前

9時～20時(月・祝) まで

問・申 豊能町食生活改善推進員協議会

toyono.syokukai@gmail.com

① 保護者氏名（ふりがな）

② 連絡先電話番号

③ 参加児童氏名（ふりがな）・学年



### 「親子クッキング教室」のお誘い

もうすぐ夏休み!! 暑くてジュースやアイスが増え、ついつい食生活が乱れがちになる季節です。幼児期から食することに関心をもち、正しい食習慣を身につけることが大切です。

子どもの成長を助ける体にやさしいおやつについて学び、親子で楽しみながらおやつを作りましょう。

時 7月29日(水) 午後1時30分～3時30分

所 保健福祉センター

対 2歳から就学前の子どもとその保護者

内 食育遊びとクッキング

幼児向けのおやつを作ります♪

¥ 1組300円(親1人・子1人) 子ども2人目から1人につき100円

持 筆記用具・エプロン・三角巾・手拭きタオル・マスク・お茶・上靴

員 4組程度(申込み順)

※保育はありません

申込受付期間 7月1日(水) 午前

9時～24日(金) 午後5時まで

問 健康増進課

☎ 738・3813



## や かんちゅうがっこう べんきょう せいと ぼしゅう 夜間中学校で 勉強しませんか (生徒募集)

いろいろな事情で小学校や中学校を卒業できなかった方、実質的に十分な教育を受けられないまま中学校を卒業した方、夜間中学校でいっしょに勉強しましょう。

①入学の受け付けは年2回あります。

2026年度9月入学の受け付けは、各学校の2学期のはじまりから9月30日(水)です。

ただし、学校の休業日(土・日・祝)は除きます。

②「あいうえお」から勉強できます。

③4月1日現在で、中学校を卒業していない、または実質的に十分な教育を受けられないまま中学校を卒業した15歳以上の方が入学できます。

④授業料はいりません。

⑤大阪府に住んでいる方が入学できます。

⑥外国籍の方も入学できます。

**問い合わせ** = 豊中市立第四中学校夜間学級 ☎06-6863-6744

豊能町教育委員会 こども未来部 義務教育課 ☎739-3427



## 7月のこども食堂



問=健康増進課 ☎738-3813

食堂名	ゆるりん食堂	コールラビの寺子屋	ぼんばぼんこども食堂		いきいき食堂	ひがとき食堂	まんぷく
開催日	7月18日(土)	7月18日(土)	7月15日(水)	7月25日(土)	7月1日(水)	7月11日(土)	7月11日(土)
時間	正午 ～午後2時	正午 ～午後3時	午後3時30分 ～7時	正午 ～午後3時	午後5時 ～7時	午前10時30分 ～午後1時30分	午前10時30分 ～午後1時30分
場所	西公民館	中央公民館	ぼんばぼん		ダイニング 旬	祥雲館 ヴィレッジ・エン	コープ新光風台店 [ふれあいホール]
住所	光風台 5-1-2	余野26	光風台 1-9-10		希望ヶ丘 5-2-4	東ときわ台 6-12-8	新光風台 2-18-5
問合せ 申込み	080-5787-7772 	090-9621-0397 	090-9613-3135 		739-2815 	738-3638 	080-8358-8416 

※日程は変更になることがあります。変更の有無は、主催者または町ホームページ「こども食堂のお知らせ」で確認してください。

# 豊能町地域子育て支援センター すきっぷ からのお知らせ

▶ 申・問 = ☎・FAX 738-0255 ▶ 光風台 2-20-4 池田泉州銀行光風台出張所



## 「おひさまルーム〈施設開放〉」[予約不要]

月～金曜日（土・日・祝日はお休みです）  
午前10時～正午、午後1時30分～3時30分  
7月16日（木）は午前11時より開放します。

## なかよしひろば「絵本のおみきかせ」～とまとの会～

時 = 7月16日（木）午前10時～  
所 = すきっぷ 対 = 0～2歳児  
締 = 7月15日（水）



## 子育て支援推進プロジェクト 毎月19日は「育児の日」

7月の「育児(イクジ)の日」はお笑いヒーローショー（バルーンヒーローショー）でお楽しみください。

内 = お笑いヒーローショー  
～スマイルパフォーマーQちゃん～  
時 = 7月19日（日）午前10時30分～  
所 = 西公民館  
締 = 7月17日（金）



# 子育て世代包括支援センター はぐはぐ からのお知らせ

▶ 問 = ☎ 738-3813 ▶ 東ときわ台 1-2-6 保健福祉センター内



## かんがるっ交流会

時 = 7月10日（金）午前10時～11時30分  
所 = 保健福祉センター  
対 = 妊娠15週以降の妊婦さん、生後1カ月以降から1歳ごろのお子さんと保護者  
内 = ヨガ、ベビーマッサージ、交流会



申込みはこちら

## のびのび[予約不要]

ふれあい遊びや体を使った遊びを親子で楽しみましょう！  
時 = 7月8日（水）・22日（水）午前10時～11時  
所 = 保健福祉センター  
対 = 1歳～3歳未満

# 豊能町立ふたば園子育て支援 いちごルーム からのお知らせ

▶ 申・問 = ☎ 739-1577 FAX 739-2966 ▶ 希望ヶ丘 6-18-1



## ★子育て交流の場として利用してください。

### 「施設開放」(予約不要)

いちごルームの施設を開放しています。  
月～金曜日：午前9時10分～11時30分  
月・水・金曜日：午後3時～4時30分  
対 = 未就園児



### 「なかよしデー」

時 = 7月2日（木）午前10時～11時30分  
所 = いちごルーム 対 = 未就園児 内 = 水あそび  
持 = タオル・水着または水あそびができる服装・帽子・お茶などの飲み物  
締 = 6月30日（火）



## 7月の子育てひろば

主催者 ☎/FAX	日 曜	時 間	催 し	内 容	対象者	持 ち 物	申込み期限
ひかり幼稚園 738-4345/7752 ▶ 新光風台1-5-1	9 30 木	午前10時～11時	にこにこタイム	水あそび	令和6年4月1日以前生まれ	上靴・タオル・水筒・帽子 出席ノート・濡れてもいい服装	7月6日(月) 7月27日(月)
ふたば園 739-1577/2966 ▶ 希望ヶ丘6-18-1	15 23 水 木	午前10時～11時	さんさんくらぶ	室内あそび 水あそび	令和6年4月1日以前生まれ	水着または水あそびができる服 タオル・水筒・帽子	7月13日(月) 7月21日(火)
吉川保育所 738-0071/7756 ▶ 吉川201	23 木	午前10時～11時	ぴよっこひろば	水あそび	未就園児	水あそびができる服 タオル・水筒・帽子	7月21日(火)

■幼稚園・保育所・こども園で行っている子育て支援活動です。持ち物など詳しい内容については、主催者にお問い合わせください。

## スポーツセンターシートス情報

### 抽選会のご案内

7月12日(日)にシートスで次のとおり抽選会を行います。

#### ■テニスコート(8月分)

- ・午前9時から整理券を配布し、午前10時より抽選を行います。
- ・抽選会後の予約は翌営業日より受付します。

#### ■アリーナ・体育場(9月分)

- ・正午より受付を開始し、午後0時30分より抽選を行います。
- ・抽選会後の予約は翌営業日より受付します。
- ・貸し出しは2時間単位です(1時間単位での貸し出しは行っていません)。



シートスホームページはこちら

### アリーナ共用利用

	一般(16歳以上)	65歳~74歳	75歳以上・身障者・中学生以下
豊能町の方	330円	230円	170円
豊能町以外の方	660円	460円	340円

卓球台、バドミントンネット、バウンドテニスコート、スポンジテニスネットは施設で準備します。

卓球：毎週木曜日 午後5時30分~8時、バドミントン・バウンドテニス：第2・4土曜日 午前9時

30分~正午、スポンジテニス：第1・3土曜日 午前9時30分~正午

共用利用は大変お得な料金設定です。皆さまのご利用をお待ちしています。

### パーソナルトレーニング指導のお知らせ

シートスではトレーニングジム、プールにて個別指導(有料)のパーソナルトレーニング、パーソナル泳法指導を実施中です。お客様の目的に合わせてトレーニング指導、泳法指導を個別に行います。詳しくはシートスホームページ又は、フロントまでお問合せください。

### ベビーコース 生徒募集中!

生後半年~2歳半までのお子さまとスキンシップをはかりながら、お子さまの健やかな発育・発達のお手伝いをします。お子さまの水慣れと基礎体力作りをこの機会にぜひお考えください。

### 各種イベント案内

#### ■月曜日営業

7月20日(月・祝)~8月24日(月) 毎週月曜日営業します。

#### ■夏休み短期水泳教室 受付中

開催日程等詳細は、ホームページをご覧ください。

#### ■海の日イベント

7月20日(月・祝) 親子でご来場の方に次回無料券プレゼント♪

#### ■各種物品販売

フロント前にて各種物品販売しています。シートスにお立ち寄りの際は、ぜひお買い求めください♪

問=シートス



## 自衛官募集



**募集種目**=(1)航空学生(男・女)  
(2)一般曹候補生(男・女)  
(3)2等陸・海・空士(任期制自衛官)(男・女)  
※その他の募集種目については、お問い合わせください。

**対象年齢**=(1)航空学生 18歳以上24歳未満  
※高卒者または高専3年次修了者(見込含)  
(2)一般曹候補生および2等陸・海・空士(任期制自衛官) 18歳以上33歳未満

※32歳の方は、一度下記の連絡先にお問い合わせください。

**受付期間**=(1)航空学生 7月1日(水)~8月28日(金)  
(2)一般曹候補生 7月1日(水)~9月1日(火)  
(3)2等陸・海・空士(任期制自衛官) 年間を通じて受付

**問**=自衛隊豊中募集案内所  
(阪急豊中駅下車、西へ徒歩2分)

☎・FAX06-6843-8400



# 情報あれこれ

※情報あれこれのページは左からお読みください。

時…日時・日程 所…場所 内…内容 対…対象 員…定員  
持…持ち物 ￥…費用 締…締切り 申…申込み 問…問合せ

特集  
案内一般  
健康・福祉  
安全・生活  
教育・子育て  
情報あれこれ

## 夏祭り盆踊り大会のお知らせ

地域住民の世代を超えた交流の場として、「夏の夜に であい ふれあい つながろう！」を大会テーマに掲げ実施します。

**時**=8月1日(土) 午後5時~9時

**所**=ふれあい広場

**内**=盆踊り・ステージ・出店など

**主催**=ときわ台・東ときわ台夏祭り盆踊り大会実行委員会

**問**=ときわ台自治会館

☎738-0907

東ときわ台自治会館

☎738-0988

## 豊能町直売所 志野の里「七夕まつり・納豆の日」を開催します!

**時**=7月4日(土)、5日(日)

**内**=短冊に願い事を書いて店頭の大きな笹に飾りつけてください。

「納豆(710)の日」にちなんだ志野の里限定・山口納豆お得セットや「おやじのめしや」オリジナル惣菜を販売します。

**所・問**=豊能町直売所 志野の里

☎703-2189(営業時間:火・木…午前9時~正午、土・日…午前9時~午後3時)



## 豊能自然歴史講座

**テーマ**=ホタルについて

—その生理と生態—

**時**=7月18日(土)午後2時~4時

**所**=西公民館中会議室

**講師**=平野雅親氏(農学博士)

大学で昆虫学を専攻、化学会社で殺

虫剤や害虫防除の研究に従事した後、JICAのシニアボランティアとしてパナマに赴任。帰国後は、大学や専門学校の講師や民間企業のテクニカルアドバイザーとして活躍されています。現在科学ボランティア夢L ABO会長。

**内**=豊能町付近にはゲンジボタル、ヘイケボタルなどが棲息しているので、その観察場所を紹介いたします。また、ホタルの分類・生理・生態などについて解説します。

**￥**=無料

**員**=30名(応募先着順で締切)

**申込方法**=電話、FAX、メール

**申・問**=豊能町観光協会事務局

(農林商工課内)

☎739-3424 FAX739-1919

✉kankou@town.toyono.osaka.jp

## 鮎の放流とつかみ取り体験 参加者募集

余野川で鮎の放流とつかみ取り体験を今年も開催します。鮎やホタルの棲む清流「余野川」を守る大切さと、環境と食のつながりを学びましょう。

**時**=7月26日(日) 午前10時~午後2時頃終了予定

※雨天の場合8月2日(日)に順延

**受付場所**=役場本庁前

※受付完了後、会場に移動していただきます。

**￥**=1人500円(小学生未満は無料です)

**持**=濡れてもいい服装・靴(安全のため履いたまま川に入ります)、飲み物、お弁当、レジャーシートなど

※会場は日影がありません。日差し、暑さ、急な雨対策は各自で準備をお願いします。

**内**=鮎の放流とつかみ取り体験。鮎の試食もあります。

**対**=町内在住の親子

**申**=FAX、Eメールまたは郵送でお申し込みください。参加者全員の住所、氏名、年齢(学年)、電話番号を記入してください。

**員**=100名

※応募多数の場合は抽選します。

※抽選は組単位になります。グループで参加を希望される場合は1組としてお申し込みください。

**締**=7月10日(金)

**問**=農林商工課

〒563-0292(住所記載不要)

☎739-3424 FAX739-1919

✉noumidori@town.toyono.osaka.jp

## 家事力アップ講習会 No.1 今注目の蒸し料理!家計タイム

**時**=7月9日(木)午前10時~午後1時

**所**=西公民館 料理教室

**内**=調理実習

・シューマイ 他・中華スープ  
・水ようかん

**￥**=900円

**員**=20名(先着順)

※託児あります(1歳半以上)

託児料200円(保険代含)

託児締切り6月30日(火)

**持**=エプロン・三角巾・ふきん・筆記用具

**主催**=婦人之友友の会

**申**=電話または申し込みフォームにて

☎090-7349-3072(石田)

☎090-7885-3623(小坂田)



申し込みフォームはこちら

## ユーベルホール

ユーベルロビー登録者による

ロビーコンサート

「てんでんよんよん・あんだ  
デュオによる 七月の風」

～チケット発売中～

時=7月4日(土)午後2時～

開場:午後1時30分

所=ユーベルホールロビー

(全席自由)

¥=500円(運営協力費)

員=60名(電話・スマホ予約制)



スマホ予約

出演= そん ひとあき 宋 和映 (ピアノ)  
てん だいえん 田 呈媛 (フルート)



曲目=

♪G.フォーレ『ファンタジーOp.79』

♪W.A.モーツァルト『ピアノソナタ第13番変ロ長調Kv.333』

♪C.フランク『フルートとピアノのソナタ イ長調』 ほか



## 「TOT<sup>3</sup> ヒーリングJAZZサ プリコンサート」

～チケット好評発売中～

時=7月18日(土)午後2時～

開場:午後1時30分

所=ユーベルホールロビー

(全席自由)

¥=500円(運営協力費)

員=60名(電話・スマホ予約制)



スマホ予約

出演= おがわさちこ 小川幸子 (作曲・ピアノ)  
あらたまてつろう 荒玉哲郎 (ベース)  
さいとうようへい 齋藤洋平 (ドラム)



曲目=TOT<sup>3</sup>オリジナル曲のほか、  
映画音楽など、皆さまご存知  
の曲を交えてお送りします。



ユーベルホールHP

主催=豊能町教育委員会

申・問=ユーベルホール

☎738-7700

## そ の 他

とよの文化祭2026

パフォーマンス参加者大募集!

# とよの文化祭

2026 11月7日(土)～8日(日)  
豊能町立西公民館

## パフォーマンス部門 参加者募集

申し込み受付期間 7月1日～31日

※出版部門の作品募集は9月の予定です

■参加資格

豊能町に居住・勤務・通学または  
文化活動の拠点のある個人/団体

■みなさんの参加をお待ちしています

※申し込み多数の場合抽選になる  
可能性があります

■お申し込み/お問合せ

豊能町教育委員会生涯学習課

TEL 072 738 4628

FAX 072 738 3859

くわしくは町場本庁・支所窓口/中央・西公民館

ユーベルホール/豊能町窓口の参加申込書をごらん

ください

とよの文化祭ホームページにも記載し

ています「とよの文化祭」で検索

https://toyonokura.jp/midofree.com

とよの文化祭実行委員会

Logo and poster designed by ATLEEN GUERREIA RIANCA



11月7日(土)・8日(日)西公民館  
にて開催される「とよの文化祭  
2026」のパフォーマンス部門参加  
者を募集します。

対=豊能町に居住・勤務・通学また  
は文化活動の拠点のある個人お  
よび団体 ※申し込み多数の場  
合抽選になる可能性があります。

申=参加申込書に必要事項を記入し、  
西公民館または中央公民館へ提  
出してください。参加申込書は、  
西公民館・中央公民館・役場本  
庁・吉川支所・ユーベルホー  
ル・図書館で配布しています。

受付期間=7月1日(水)～31日(金)

主催=とよの文化祭実行委員会

問=生涯学習課 ☎738-4628

## 光風台夏祭り開催のお知らせ

時=7月25日(土) 午後5時～9時

※雨天の場合は26日(日)に順延

所=光風台中央公園グランド

内=盆踊り・出店・ダンス・キッ  
チンカー・くじ引き

問=光風台自治会館

☎738-3570(午前9時～午後1時)



# 情報あれこれ

※情報あれこれのページは左からお読みください。

時…日時・日程 所…場所 内…内容 対…対象 員…定員  
持…持ち物 ￥…費用 締…締切り 申…申込み 問…問合せ

## 図書館

### The.ギャラリー

#### 「花さんぽ2026俳句コンテスト展」

花さんぽ2026も無事終わることができました。夏井いつき氏選句の俳句コンテストの作品を通じて花さんぽ2026を振り返ってみませんか？句会ライブで優秀作品に選句された句も掲示予定です。

時=6月27日(土)~7月30日(木)

最終日は午後4時まで

出展=花さんぽ実行委員会

### ガラスの大箱

#### 「蝶の中の蝶アゲハチョウ科 Papilio属の標本」

『蝶(チョウ)』はラテン語で『Papilio』と書き『パピリオ』と読みます。(ちなみにフランス語でpapillonと書き

『パピヨン』と読みます。)Papiliolは、アゲハ属の属名でもある蝶の中の蝶という学名をもつアゲハチョウ類。主として日本産の種を展示します。

時=6月27日(土)~7月30日(木)

最終日は午後4時まで

出展=内田 <sup>うちだ</sup> <sup>ひろおみ</sup> 紘臣 (町内在住)

### とよの絵本の会「とまと」主催

#### 『とまとまるかじり 夏祭り編』

絵本を読んだり、紙芝居やペーパースートなど、小さなお子さんも楽しめます。夏の一日をとまとの部屋へ、ご家族で遊びにいらしてください。

お土産も用意してお待ちしています。

時=8月2日(日)

午前10時30分~正午

所=図書館児童コーナー

対=乳児~大人までどなたでも

出演=とよの絵本の会「とまと」

### とよのわ夏の教室in図書館

8月は、「とよのわ」による夏を楽しむための教室(企画)が目白押しです。日替わりでいろいろな教室を用意していますので、ぜひご参加ください。企画内容の詳細は図書館内の掲示をご覧ください。広報に折込みのチラシの二次元コードからご確認ください。

時=7月30日(木)~8月27日(木)

「とよのわ」とは、この町で生まれた「応援しあう文化」豊能町の事業「トヨノノ応援会」終了後、町民がコミュニティの存続を願って自主的に立ち上げました。とよの人の「和」「輪」が繋がり、豊能町のまちづくりの「輪」が「和」をもって広がるようにという思いが込められています。

## 図書館おはなし会のお知らせ



詳しくはこちら

図書館では、絵本の読み聞かせを中心としたおはなし会を以下の日程で開催しています。

7月のおはなし会	開催日	時間	対象	場所	締切
おはなしのたまご	7月4日(土)	午前10時15分~30分	生後3カ月~1歳6カ月	図書館児童コーナー	前日の正午まで
ちいさなおはなし会	7月17日(金)	午前10時30分~45分	生後3カ月~2歳	中央公民館	
ものがたりのじかん	7月4日(土)	午前10時45分~	年齢制限なし	図書館児童コーナー	申込不要
とまとのじかん	7月19日(日)	午前10時30分~50分		地域子育て支援センター すきっぷ「おひさまルーム」	
絵本のじかん	7月10日(金)	午前10時45分~11時15分		認定こども園ふたば園 子育て支援いちごルーム	
	7月14日(火)	午前10時30分~11時			

7月の相談窓口ーお気軽にご相談くださいー相談は全て無料です

相談	日時		相談場所
人権相談	人権擁護委員が、皆さまの人権に関する相談をお受けします。直接、相談場所へお越しください。 <b>問</b> =住民人権課 (☎ 739-3402)		
	13日(月)	午後1時30分~3時30分	吉川支所
消費生活相談	消費生活相談員が、消費生活トラブルにかかる相談をお受けします。電話または相談場所へお越しください。 <b>問</b> =住民人権課 (☎ 739-3402)		
	毎週月・火・木曜日	午前10時~正午、午後1時~4時	役場本庁
生活人権相談	人権に関する問題や、配偶者や恋人からの暴力、生活に関する悩みごとなどの相談をお受けします。 <b>問</b> =ふれあい文化センター (☎ 739-0370)		
	毎週月・金曜日	午前9時~午後5時 (※施設休館時は休止)	ふれあい文化センター
ひとり親家庭などの相談 (要申込み)	就労支援、子育て支援、養育費、離婚前などの相談を、大阪府母子自立支援員がお受けします。電話相談は随時お受けします。 <b>申</b> =箕面子ども家庭センター生活福祉課 (☎ 737-6878) <b>問</b> =福祉相談支援室 (☎ 738-7770)		
障害者(福祉サービス)相談 (要申込み)	<b>申</b> =福祉相談くすのき (☎ 752-1831) <b>問</b> =福祉相談支援室 (☎ 738-7770)		
	1日(水)	午後1時~4時	保健福祉センター
認知症・介護相談	物忘れ、受診ににくい、受診したがこれからどうしたらいいか迷っているなど、認知症について、本人や家族からの相談をお受けします。 <b>問</b> =健康増進課 (☎ 738-3813)		
	毎月第1火曜日(要予約)	午後2時~4時(1人30分程度)	保健福祉センター
行政相談 (要申込み)	国の行政全般について行政相談員が相談や意見・要望を受け付け、公正・中立な立場から関係行政機関に必要なあっせんを行います。 <b>問・申</b> =総合政策課 (☎ 739-3412)		
	相談日 15日(水)	申込み締切日 10日(金)	午前10時~正午 役場本庁
法律相談 (要申込み)	多重債務、訪問販売などの消費者被害、離婚やDVなどの夫婦関係、児童虐待、遺産相続などの法律的な事柄について、大阪弁護士会所属弁護士が相談をお受けします。 <b>問・申</b> =総合政策課 (☎ 739-3412)		
	相談日 14日(火)	申込み締切日 10日(金)	午後1時~4時 (1人30分) 吉川支所 または電話相談
	28日(火)	24日(金)	
障害者雇用相談	就労支援コーディネーターが、就労支援相談をお受けします。 <b>申</b> =豊能北障害者就業・生活支援センター (☎ 723-3818) <b>問</b> =農林商工課 (☎ 739-3424)		
	15日(水)	午後1時~5時	保健福祉センター
教育相談	学習や進路・学校生活の悩み、進学資金など、教育全般についての相談を、教育専門主事がお受けします。電話相談も受け付けています。 <b>問</b> =西公民館 教育相談室 (☎ 738-5399) または義務教育課 (☎ 739-3427)		
	毎週火・水・金曜日	午前9時~正午 午後1時~5時	西公民館(教育相談室)、または 教育相談窓口(豊能町役場1階)
	第2土曜日		西公民館(教育相談室)
第4土曜日	中央公民館(教育相談室)		
児童家庭相談	・養護や育成に関することについて <b>問</b> =こども育成課 (☎ 739-3432) ・児童虐待に関することについて <b>問</b> =福祉課 (☎ 739-3420) (電話相談も受け付けています。)		
	「ここそら」：子育てなどの相談を臨床心理士がお受けします。 <b>問</b> =健康増進課 (☎ 738-3813)		
お困りごと相談	身近なことで相談したいときは、担当の民生委員・児童委員をご紹介します。 <b>問</b> =福祉課 (☎ 739-3420)		
	17日(金)	午前10時~午後4時	保健福祉センター

町の木/スギ 町の花/タンポポ 町の鳥/ウグイス 町の面積



34.34km<sup>2</sup>

人の動き	人口	男	女	世帯数
R8.5月末日	17,304人	8,231人	9,073人	8,540世帯
前月比	-40人	-27人	-13人	-4世帯
	転入等	転出等	出生	死亡
人口前月比の内訳	20人	43	2人	19人