

広報 とよの

TOYONO PUBLIC INFORMATION
曲がりくねって、ただいま。

2023
令和5年

10

No.581



8月20日 夏野菜収穫体験



豊能町
ホームページ

特集:令和4年度決算状況

決算状況 144億9,066万円

(一般会計・特別会計歳出総決算額)

出総額が83億3,919万円であり、翌年度に繰越す事業の財源1億3,049万円を除くと、3億4,825

9,719万円の増となりました。主たる財源である町税は17億530万円となり、925万円の増となり税が4,144万円の増となりました。自主財源の割合は、前年度より2.9%増の33.1%となり、地方交

を占め、自主財源の割合は増加したものの、依然として厳しい財政状況が続いています。

円の増となりました。スマートシティ推進事業や消防事務委託金、光熱水料費の高騰に伴う物件費

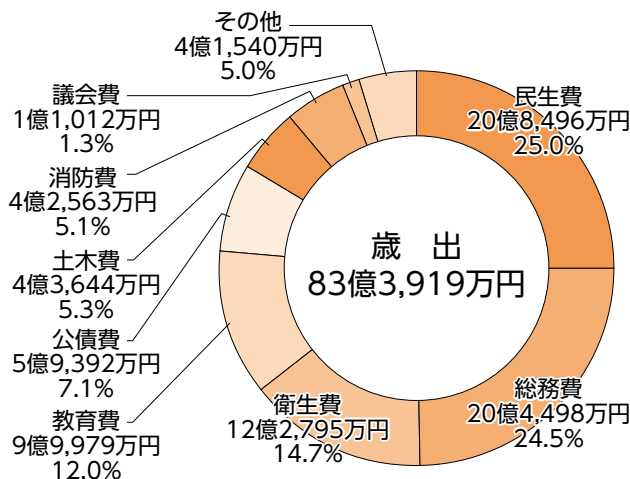
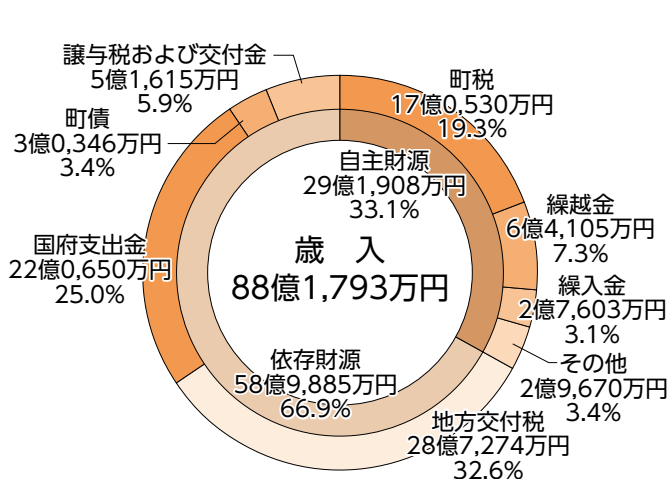

令和4年度に実施した主な事業

スマートシティ推進事業	3億9,671万円
大阪モデルのスマートシティ実現に向けて、企業や大学などと連携し、地域・社会の課題解決に資する事業を行いました。	
新型コロナウイルスワクチン接種体制確保事業	3億8,482万円
新型コロナウイルスワクチンの接種体制を確保し、ワクチン接種を円滑に行いました。	
電力・ガス・食料品等価格高騰緊急支援給付金給付事業	1億0,031万円
電力・ガス・食料品などの価格高騰による負担増を踏まえ、住民税非課税世帯等に給付金を給付しました。	
橋梁長寿命化等事業	6,803万円
橋梁の定期点検および改修工事等を行いました。	
上水道事業補助事業	6,433万円
新型コロナウイルス感染症の生活支援策として、半年間の上水道の基本料金減免を行いました。	

子育て世帯臨時特別給付金給付事業	6,021万円
子育て世帯の支援を行うため、臨時特別給付金を給付しました。	
本庁舎空調機器整備事業	2,156万円
本庁舎旧館の空調機器の更新を行いました。	
コンビニ交付システム導入事業	727万円
マイナンバーカードを使用した、住民票、印鑑証明のコンビニ交付を行うためのシステム導入を行いました。	
GIGAスクールサポーター配置促進事業	673万円
学校のICT化を推進する技術者を学校に派遣し、ICT環境整備、マニュアル作成など情報機器を利用した学校教育の向上を図りました。	
シートス改修事業	591万円
シートス会議室などの空調設備の改修を行いました。	

問 = 行財政課 ☎739-3414

令和4年度

基金現在高 (まちの預金)

財政調整基金	15億3,168万円
公共施設整備基金	1億7,737万円
町債管理基金	7,627万円
文化振興基金	552万円
退職金等引当基金	3億6,637万円
ふるさとづくり基金	1億1,676万円
物品調達基金	300万円
介護保険介護給付費準備基金	8億3,930万円
旧吉川財産区基金	7,552万円
下水道建設基金	6,981万円
下水道債管理基金	1,111万円
国民健康保険事業財政調整基金	1,000万円
森林環境譲与税基金	625万円
合計	32億8,896万円
前年度比	+2億6,361万円

※基金現在高は令和5年3月末の額です。

町債現在高 (まちの借金)

一般会計	55億0,705万円
下水道事業	11億9,153万円
生活排水処理事業	3,139万円
合計	67億2,997万円
前年度比	▲3億9,200万円

一般会計の決算状況は、歳入総額が88億1,793万円、歳出総額が83億3,919万円、歳入総額が歳出総額を上回ったため、黒字となりました。

歳入は、国庫支出金の増などにより、前年度より2億増えました。また、国庫支出金が3億1,435万円の増、地方交付税などの依存財源の割合は、66.9%と財源の3分の2以上。一方、歳出は83億3,919万円で、前年度より4億5,950万の増加が大きく影響しています。

会計別決算状況

会計別	歳入額	歳出額	差引額
一般会計	88億1,793万円	83億3,919万円	4億7,874万円
国民健康保険事業勘定	28億0,091万円	27億5,930万円	4,161万円
特別会計 診療所施設勘定	8,946万円	8,715万円	231万円
後期高齢者医療特別会計	6億6,104万円	6億3,454万円	2,650万円
介護保険特別会計事業勘定	24億3,993万円	22億7,579万円	1億6,414万円
下水道事業特別会計	4億5,503万円	3億9,469万円	6,034万円
合計	152億6,430万円	144億9,066万円	7億7,364万円
前年度比	+4億0,125万円	+5億5,265万円	▲1億5,140万円

財政健全化判断比率

○財政健全化判断比率とは

「地方公共団体の財政の健全化に関する法律」の規定により、財政健全化指標などを公表することが義務付けられています。指標が基準を超えた場合には、早期健全化計画あるいは財政再生計画を策定し、早急に改善に取り組まなければなりません。豊能町の令和4年度決算に基づく各指標は、以下のとおりで、いずれの指標も基準以下となっています。

○健全化判断比率

財政の早期健全化や再生の必要性を判断する4つの財政指標です。
(単位：%)

指標	豊能町の数値	国の基準
実質赤字比率 一般会計が、黒字か赤字かを判断する指標	—	15.00
連結実質赤字比率 特別会計・公営企業会計を含めて黒字か赤字かを判断する指標	—	20.00
実質公債費比率 公営企業や一部事務組合などを含めて、町が実際に負担した公債費の割合を示す指標	5.8	25.0
将来負担比率 公営企業や一部事務組合などを含めて、町が実質的に負担しなければならない負債を示す指標	—	350.0

※「—」は赤字または将来負担が無いことを表しています。

○資金不足比率

事業の規模に対する資金不足額を、公営企業ごとに示す指標です。
(単位：%)

指標	豊能町の数値	国の基準
下水道事業特別会計	—	20.00

※「—」は資金不足が無いことを表しています。

※グラフおよび各表の数値は、決算数値を1万円単位で四捨五入しているため、合計や差額が一致しない場合があります。

これまでの検討状況

少子高齢化と人口減少が進むなか、昭和40年代から建てられた公共施設の老朽化への対策が大きな課題となっています。

今後、さらに財政状況も厳しくなっていく中で、必要な公共サービスを将来にわたって維持していくために、どのような対策が必要なのか、検討を行いました。

平成23年3月

第四次豊能町総合計画



第四次豊能町総合計画において既存ストックの効率的・効果的な利活用により、住民サービスを向上させていく必要がある一方で、見直しを含めたあり方の検討が必要と言及しています。

平成29年3月

豊能町公共施設等総合管理計画



本町が所有する公共施設などの維持管理・更新などを確実に推進するための長期的な取組の方向性を明らかにする目的で、豊能町公共施設等総合管理計画を策定しました。計画では、本町のすべての公共建築物およびインフラ施設の保有状況を調査し、今後の整備費用を試算しました。

この現状分析から、現有の施設を同規模で整備・維持していくことは、困難と判断し、下記の4項目を基本的な考えとして、公共施設の管理を行うことを決定しました。

- ①人口減少や財政規模に応じた施設規模の適正化
- ②統廃合や複合化を視野に入れた施設の有効活用
- ③計画的な保全による長寿命化
- ④持続可能なまちづくりに向けた施設の整備

第2回 公共施設再編の検討状況について



令和4年3月

豊能町総合まちづくり計画

計画の中の施策として、「持続可能な行財政運営の推進」を掲げており、その改善に向けた取組として施設の再編・再配置を行い、合理化を進めていくこととしています。



令和3年6月～令和5年1月

豊能町公共施設再編検討委員会

- 人口減少や財政規模に応じた施設規模の適正化について
 - 統廃合や複合化を視野に入れた施設の有効活用について
 - 持続可能なまちづくりに向けた施設整備について
- の3つの事項についての検討を諮問しました。

検討にあたっては、豊能町の人口や財政状況、各公共施設の現地視察、また「豊能町公共施設等総合管理計画」などを確認し、令和3年11月および令和4年6月に、計3回開催した住民ワークショップや、令和4年10月に、東西両地区において計3回開催した住民意見交換会における住民の方々の意見を参考にしながら、公共施設の再編について議論を重ねました。



豊能町公共施設再編に関する最終報告書

委員会の最終報告書において、求められる公共施設像を示し、その再編の考え方を定め、再編整備にあたり検討すべき事項を示したうえで、西地区・東地区それぞれの施設の集約の考え方を述べています。

令和5年6月

豊能町公共施設再編に関する基本方針

検討委員会の最終報告書を踏まえ、公共施設再編に関する考えを整理し、基本方針を決定しました。

次号（11月号）では、「豊能町公共施設再編に関する基本方針」を詳しくご紹介します。

問＝総合政策課 ☎739-3412

10月1日より町の行政組織を改編します

組織改編の主な目的は、次の5点です。

- ①**組織の機能性を発揮するよう部を改編しコンパクト化**…現在の4部制（総務部・保健福祉部・住民部・都市建設部）から「住民部」を廃止し3部制とします。
- ②**各課の業務の平準化のため課を改編**…総務部内の組織を見直し、各課の業務を平準化します。
- ③**所掌事務に準拠した組織名に変更**…部では「保健福祉部」を「生活福祉部」に、課では「まちづくり創造課」を「総合政策課」、「秘書人事課」を「広報職員課」に組織名を変更します。
- ④**課内室の必要性を検討し、設置または廃止**…総合政策課に「公共施設再編室」を新たに設置し、総務課の「臨時給付金室」、住民人権課の「男女共同参画室」、都市計画課の「公共建築室」、農林商工課の「観光振興室」を廃止し、現在の10室から7室とします（部内室除く）。
- ⑤**重要課題に迅速に対応するための体制整備**…教育委員会に設置していた「保幼小中再編整備室」を都市建設部の部内室に改編し、また、総合政策課に「公共施設再編室」を設置します。

豊能町組織機構図(令和5年10月1日現在)

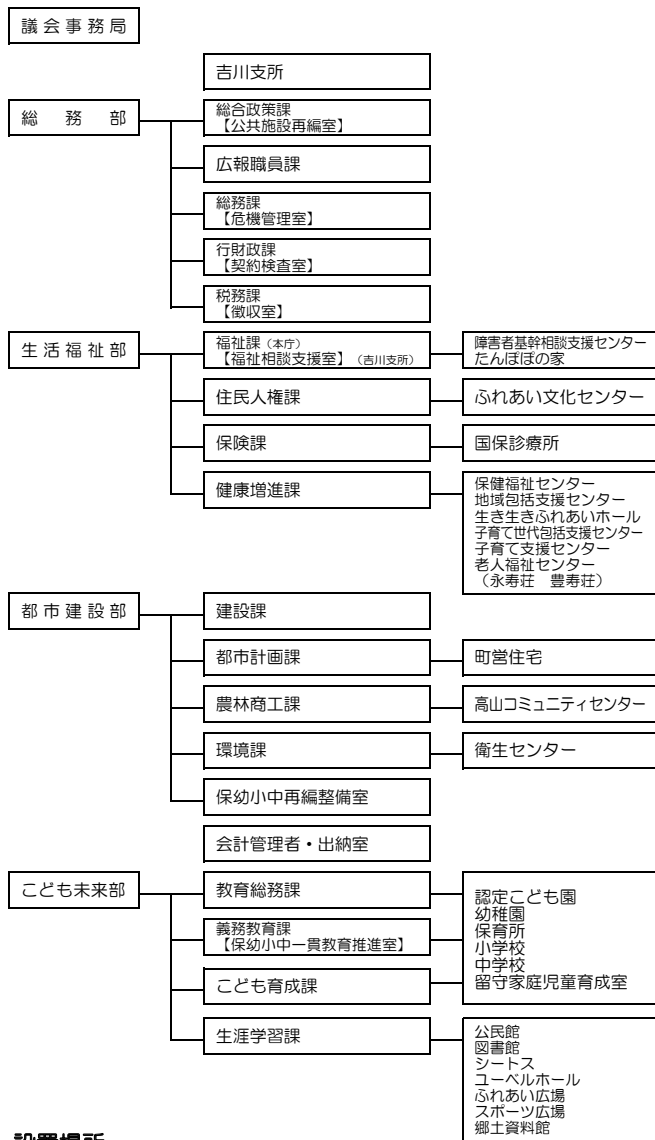

設置場所

本庁	
3階	都市計画課・保幼小中再編整備室・建設課・農林商工課
2階	議会事務局・総合政策課・行財政課・総務課・広報職員課
1階	税務課・住民人権課・福祉課・保険課・教育総務課・こども育成課・義務教育課・出納室

主な事務

議会
窓口業務
秘書、栄典、企画・調整、総合まちづくり計画、広域行政、交通政策、ふるさと納税、政策会議、公共施設再編、企業誘致
人事、給与、広報・広聴、ホームページ、行政組織、NPO、統計、公平委員会、行政相談員、選挙管理委員会
法制文書、防災、国民保護、防犯、消防団、自治会、情報公開、個人情報、電算、監査、固定資産評価審査委員会
予算・財務、契約・検査、行財政改革、事業評価、庁舎管理、普通財産
町民税、固定資産税、軽自動車税、税関係証明
社会福祉、障害者(児)福祉、生活保護、児童手当、福祉相談、児童虐待相談、民生委員・児童委員、社会福祉協議会、保護国会
戸籍、住民票、印鑑登録、外国人在留管理、人権、DV、男女共同参画、消費生活
国民健康保険、国民年金、後期高齢者医療、医療助成、介護保険、特定健康診査
予防接種、母子保健、健康相談、感染症予防、高齢者福祉、介護予防事業
道路、災害復旧、農林土木、残土、法定外公共物、明示、河川
下水道、都市計画、開発指導、公園・緑地、建築指導、町有建物の設計・工事、交通安全、駐輪場・駐車場、大阪広域水道企業団
農林業振興、商工業振興、観光振興、とよのまつり、有害鳥獣、農業委員会、土地改良事業、土砂規制、近郊緑地、シルバー人材センター
ごみ施策、公害防止、環境保全、し尿処理、空地指導、墓地・火葬場、狂犬病予防、死獣処理、太陽光発電施設
保幼小中再編整備
歳入・歳出の出納、現金等の出納保管
教育委員会会議、府費負担教職員人事、学校給食、就学援助、児童・生徒の就学、学校施設管理、児童福祉施設等営繕
学校教育指導、生徒指導、進路指導、支援教育、人権教育、PTA、教科書採択、保幼小中一貫教育、学校等再編
保育所、幼稚園、認定こども園、留守家庭児童育成室
生涯学習推進、青少年団体育成・指導、社会教育、社会体育、学校開放事業、文化財保護

吉川支所	
2階	環境課
1階	吉川支所・福祉相談支援室

保健福祉センター	
1階	健康増進課

西公民館	
1階	生涯学習課

【国民健康保険制度に関するお知らせ】 国民健康保険 被保険者証 の更新について

11月から、「国民健康保険被保険者証」が“緑色”に変わります。
新しい被保険者証は10月下旬までに簡易書留（転送不要）で世帯主様宛に送付します。有効期限は令和6年10月31日までの1年間です。

また、現在お持ちの被保険者証（茶色）の有効期限は、10月31日までとなっており、それ以後は使用できません。

有効期限を過ぎた被保険者証は、ご自身で破棄してください（年度途中で住所などに変更があった方で、現在も古い保険証をお持ちの場合は保険課または吉川支所へお返しください。）。

なお、被保険者証用のクリアケースを希望される方に配布していますので、保険課または吉川支所窓口でお申し出ください。



国民健康保険 高齢受給者証について

国民健康保険に加入の70歳以上75歳未満の方に交付している国民健康保険高齢受給者証については、7月下旬に発送しています。

医療機関などを受診する際は、窓口で電子的確認を受けるか、この証を被保険者証と合わせてご提示ください。



問＝保険課（国保） ☎ 7 3 9 - 3 4 2 2

大阪府「女性のためのコミュニティスペース」が豊能ブロックにおでかけします！

大阪府では、ドーンセンターに「女性のためのコミュニティスペース」を設置し、さまざまな悩みや不安を抱える女性を支援しています。

このたび、ドーンセンターを飛び出し、豊能ブロックで“おでかけ「女性のためのコミュニティスペース」”を実施します。情報提供や専門の相談窓口などの紹介のほか、情報探しもお手伝いします。お話を伺った上で、必要な方には、生理用品や生活用品などをお渡しします（お渡しするのは、民間企業・団体などから協賛品としてご提供いただいたものです。数や種類に限りがありますので、あらかじめご了承ください）。
予約は不要です。一人で悩まず、お立ち寄りください。

対＝豊能ブロック（池田市、豊中市、箕面市、豊能町、能勢町）に在住の女性

時＝10月27日（金）・28日（土） 各日午後1時～5時

所＝池田市ダイバーシティセンター（池田市石橋1丁目23番6号 ツナガリエ石橋5階）

問＝大阪府 府民文化部 男女参画・府民協働課 男女共同参画グループ ☎（06）6 2 1 0 - 9 3 2 1



10月1日(日)開催

志野の里7周年祭

当日は…野菜の絵のコンクールの表彰式、
豊能町産キヌヒカリの新米販売、
新米のおにぎり販売、ワークショップ、キッチンカー、
とよのん来店などイベントが盛りだくさん！
銀寄栗やさつまいも、銀杏、落花生など秋の
農作物も入荷予定です♪
9時より営業しています。
詳しくは志野の里ホームページまたは公式LINEから！

※内容は予定となります。

※雨天時は変更となる場合がございます。

豊能町直売所

志野の里

〒563-0219 豊能町余野245-1 ☎703-2189

営業時間…火・木曜日 午前9時～正午

土・日曜日 午前9時～午後3時

（駐車場あり）

営業時間外のお問合せは…農林商工課 ☎739-3424



ホームページはこちら LINEはこちら

万里一空



町長 上浦 登

本町では、昭和40年代から始まった大規模住宅開発により人口が急増し、それに伴って、昭和50年代から中央公民館や西公民館、図書館、保健福祉センターなどさまざまな公共施設の整備を進めてきました。

今では、こうした公共施設の多くが老朽化しており、町の公共施設等総合管理計画によると、現在の公共施設の規模を維持したまま改修や建て替えを行うとした場合、今後40年間に必要な施設の更新費用の総額は約364億円で、1年あたりの負担額は約9億円となり、本町の厳しい財政状況を踏まえ、今後も、現在の公共施設をそのままの規模で管理していくことは、非常に困難と考えられます。

そのため、令和3年6月、豊能町公共施設再編検討委員会に、人口減少や財政規模に応じた施設規模の適正化などについて諮問し、本年1月に、同委員会から最終報告書が提出され、6月に、町の公共施設再編に関する基本方針を定めました。

基本方針につきましては、最終報告書を踏まえたものとなっており、東地区と西地区にある公共施設をそれぞれ集約し整備することとしています。

今後は、基本方針に基づき、公共施設の再編につきまして、住民の皆さんにご説明し、ご理解をいただきますとともに、住民の皆さんと意見交換を行いながら、皆さんが利用しやすく、地域にふさわしい公共施設となるよう取り組んでまいりますので、ご協力をお願いします。

9月の終わりから10月の初め頃は、暦のうえでは秋分とされ、秋の深まりを感じ始める頃と言われており、これから「秋の夜長」を迎えます。

これからは、夏の暑さも過ぎ去り、夜が過ごしやすい季節となります。皆さんも読書や芸術などそれぞれの「秋の夜長」をお楽しみください。

案内一般

豊能町戦没者追悼式のご案内

戦没者ならびに多数の戦争受難者に対し、追悼の意を表し、新たな平和の誓いを込めて、「戦没者追悼式」を行います。

時 10月27日(金) 午後2時～3時

受付 午後1時30分～

所 中央公民館 大会議室

※町からの案内状が届いている方で参列をされる方は案内状をご持参ください。

※戦没・戦災死された方のご家族には、9月中旬に案内状を送付いたします。献花をご希望で、案内状が届かないご遺族の方は、10月6日まで電話で住所、氏名、戦没・戦災死された方の氏名、続柄をご連絡ください。

※西地区にお住まいの方は、送迎があります(要予約)。

※追悼式に参列できない方で、職員による代理献花をご希望される方は、左記までご連絡ください。

問 福祉課 ☎739・3420

寄付ありがとうございます

大阪ガス株式会社 Daigasグループ 小さな灯運動より、高齢者福祉行政推進のための物品として寄付をいただきました。

掃除機 2台

問 総合政策課 ☎739・3412

一般社団法人 Reef Knot 様(大阪府箕面市)より、小学校4校に命をテーマとした絵本「おれは待つている」を御寄附いただきました。

問 義務教育課 ☎739・3427

あたたかいご厚意に深く感謝申し上げます。

住民税非課税世帯等支援給付金の手続きはお済みですか?

対象と思われる世帯には、8月下旬から順次「確認書」を発送いたします。給付金は、期限までに確認書を返送していただかないと給付を受けることができません。お早めにご返信してください。また、対象と思われる方で、確認書が届いていない方は左記までご連絡ください。

確認書返送期限 10月31日(火) 消印有効

問 総務課 ☎739・3451

消費税インボイス制度 説明会

本年10月1日から導入された適格請求書等保存方式（インボイス制度）の説明会です。

時 11月17日（火）・11月15日（水）・12月14日（木）

各日 午前10時～11時

所 11 豊能納税協会3階会議室（池田市城南2-1-21）

※公共交通機関をご利用ください。

員 各20名（先着順）

申 開催日の前日午後5時まで問合先の電話にて受付

問 11 豊能税務署 法人課税 第一部 門 751-4122

介護就職デイ「介護職に関するセミナー、就職相談・面接会」開催

時 11月20日（金）【コロナ禍でも大活躍！介護スタッフの英雄達が語る「介護の魅力セミナー」】午前10時～正午、午後1時30分～3時30分
 ② 11月8日（水）【自由な働き方で活躍できる福祉のお仕事セミナー】午後1時から2時30分（セミナー終了後、介護事業所の案内有り）
 ③ 11月17日（金）【介護のお仕事就職相談＆面接会（8社参加予定）】

午後1時から4時

所 11 ハローワーク池田3階大会議室
 ② 箕面市立メイプルホール小ホール
 ③ 池田商工会議所2階会議室

申 11 受付中
 ② 10月16日（月）から（すべて予約制）

員 11 午前・午後とも40名
 ② 60名
 ③ 各社9名

¥ 無料

問 11 ハローワーク池田 職業相談部 門 751-2595（部門コード44#）

法の日週間記念講座開催のお知らせ 元気なときに備えよう！からだのこゝとと財産のこと

人はどうしても死なねばなりません。一方で、自分の死について考えることはとてもつらい事です。とはいえ、元気なうちに決めておかないと残された人が困ることがあります。普段は考えないことを考えるキッカケとして、遺言のことなどを考えてみましょう。

時 11月18日（水）午前10時30分～正午

所 11 図書館集会所

講師 11 泉 宏明（大阪弁護士会所属弁護士）

員 11 30名（事前申込制・先着順）

申 11 図書館 738-3304
 10月1日（日）午前10時より受付開始
 主催・問 11 広報職員課 739-3413

健康・福祉

令和5年度特定健診（住民健診）集団健診が10月16日から始まります

今年度の集団健診を下記の日程で実施します。

受診の際には特定健康診査受診券が必要です。お手元に受診券がない場合は、加入されている健康保険の保険者までお問い合わせください。

特定健康診査は集団健診・個別健診のどちらか一方を受診することができます。なお、個別健診は令和6年3月31日（日）まで実施していますので、ご都合のつきやすい方を受診してください。

※発熱・咳など体調のすぐれない場合は受診を控えてください。

¥ 11 特定健康診査受診券に記載されている金額

持 11 特定健康診査受診券、健康保険証

問 11 保険課 739-3422

大阪府池田保健所10月の事業

問 11 大阪府池田保健所 751-2990

◎こころの健康相談（事前予約制）

日程など詳細はお問い合わせください。

◎水質検査・検便 ¥ = 有料

時 = 10月3日（火）、17日（火）午前9時30分～11時30分

※あらかじめ検査容器などを取りに来てください。

◎HIV/エイズ・梅毒（血液）、クラミジア（尿）検査、骨髄バンクドナー登録

日程など詳細はお問い合わせください。

実施日	対象地区	場所	時間
10月16日（月）	吉川・ときわ台	保健福祉センター	午前10時～正午
10月17日（火）	東ときわ台		
10月19日（木）	光風台		
10月20日（金）	新光風台		
10月21日（土）	町内全域	希望ヶ丘集会所	
10月23日（月）	東地区全域		
10月24日（火）			

※混雑を避けるために対象地区を設定していますが、対象地区以外の日程でも受診できます。

「おとなの初めての料理教室」のお誘い〜いつまでも若さを保とう〜

お料理をほとんどしたことがないけれどチャレンジしてみたい方、将来のために簡単なお料理ができるようになりたい方、少人数で料理を基礎からゆっくりと学べる教室です。自分の健康を自分で守るための食生活のミニ講話もあります。



包丁を持ったことがなくてもOK！男女問わず、ぜひお気軽にご参加ください。

時 11月2日・12月7日・令和6年1月25日・2月22日（全木曜日・全4回） 午前10時〜午後1時

所 保健福祉センター

対 料理の経験が少なく、料理を基礎から学びたい成人以上の方

内 講話・調理実習

講師 管理栄養士

￥ 1回300円

持 筆記用具・エプロン・三角巾・手拭きタオル・マスク・お茶・お箸・上靴

員 8名（初参加の方優先。定員に満たない場合は申込み順）

申・問 保健福祉センター

10月2日（月）受付開始

締 10月30日（月）

☎ 738・3813

大阪府子ども食費支援事業（第一弾）「大阪府事業」

物価高騰の影響が長期化している中、特に食料品の高騰により家計負担が増大しており、とりわけ子育て世帯においては、家計に占める食費の割合が大きく、その影響を強く受けている状況を踏まえ、大阪府のすべての子どもたちに、米またはその他食料品を給付します。

申請受付期間 11月30日（木）23時59分まで

給付物品の申込期限 令和6年1月31日（水）まで

給付物品 ①

② 「お米PAYおおさか（お米クーポン）」

③ 「その他食料品」

給付対象者の要件 ①

(1) 18歳以下の子ども（平成17年4月2日以降に生まれた者）

(2) 妊婦（申請日において妊娠している者）

申請の流れ ① インターネット特設サイトの内容をご確認の上、お申し込みください（11月30日まで）

<https://osakat-kodomoshien.com>

問 大阪府子ども食費支援事業「1」ルセンター

☎ 0120・479・2008

(広告)

広告

(広告)

広告

なくそう部差別！10月は「大阪府部差別事象に係る調査等の規制等に関する条例」啓発推進月間

「大阪府部差別事象に係る調査等の規制等に関する条例」は、部差別事象の発生を防止し、基本的人権を守るため、部差別事象を引き起こすおそれのある個人および土地に関する事項の調査や報告などを規制しています。部差別につながるおそれのある調査の依頼はやめましょう。

皆さんのご理解とご協力をお願いいたします。



問 II 大阪府府民文化部 人権局 人権擁護課 人権・同和企画グループ
☎06・6210・9282

「大阪府最低賃金」改正のお知らせ

時間額 **1064**円(10月1日発効)

問 = 大阪労働局労働基準部賃金課
☎06-6949-6502

安全・生活

犬の登録と狂犬病予防接種

狂犬病予防法により、生後91日以上の子犬を飼っている方は、犬の登録が義務付けられています。また、他の市町村から転入、または登録鑑札を紛失された場合は、環境課に申請してください。

・新規登録手数料 3,000円
・鑑札再交付手数料 1,600円
(ただし、国のデータベースにマイクログチップの所有者情報を登録し、登録証明書の交付を受けた方は、窓口での登録手続きおよび新規登録手数料の納付は不要です。)

毎年4月1日から6月30日までの間、狂犬病予防接種を受けなければならないと法律で規定されています。まだお済でない方は、最寄りの動物病院で接種をお済ませください。接種されました飼い主の方は、注射済証明書をご持参のうえ環境課までお越しください。注射済票を交付します。

・注射済票交付手数料 550円
・武美動物病院
☎738・3925
・フランスス・アニマル・クリニック

☎738・1811

【受付窓口のご案内】

《吉川支所2階 環境課》

犬の登録・注射済票の交付など全ての手続き ※郵送での手続きについては、お問い合わせください。

問 II 環境課 吉川支所2階

☎736・1190

ご存知ですか？ リサイクル情報板

町では、ごみを減らす取り組みの一環として、ご家庭にある不用品を有効に活用していただくため、「譲りたい」品物、「譲ってほしい」品物についての情報を取りまとめ、それらを【リサイクル情報板】に掲示して提供しています。

この掲示板は、本庁、吉川支所、西公民館、および中央公民館に設置しています。また町ホームページにも情報を掲載しています。

なお、リサイクル情報板のご利用は町在住・在勤の20歳以上の方に限らせていただきます。

問 II 環境課 ☎736・1190

住宅用火災警報器の 交換時期は10年です

住宅用火災警報器は、平成16年の消防法改正により設置が義務付けら

れました。警報器の交換時期のめやすは10年です。古くなると部品の寿命や電池切れなどで、火災を感知しなくなることがあります。ご自宅の警報器が正常に作動するか、交換時期が近づいていないかを確認してください。

●正常に作動するか確認を

ボタンを押す、またはひもを引いて作動確認をしてください。正常な場合は、正常を知らせるメッセージまたは火災警報音が鳴ります。音が鳴らない場合は、電池が正常にセットされているかを確認してください。それでも鳴らない場合は、電池切れか、機器本体の故障の可能性がありますが、ですので、取扱説明書をご覧ください。くか製造元へお問い合わせください。

●設置時期を調べるには？

警報器の設置時期は、設置する際に本体に記入した設置年月、または本体に記載の製造年で確認できます。

●新しい警報器に交換したら

本体の側面などに、油性ペンで設置年月を記入しましょう。次の交換時期のめやすになります。

●定期的な掃除を忘れずに！

ほこりによる誤作動防止のため、定期的な掃除をお願いします。

問 II 箕面市消防本部予防室

☎724・9995

昨年とのごみ量比較 (7月分)

	今年	昨年	対前年比
可燃ごみ	343.76	339.07	1.4%
粗大ごみ	14.05	18.25	-23.0%
不燃ごみ	11.15	12.41	-10.2%
蛍光灯	0.08	0.08	0.0%
乾電池	0.31	0.26	19.2%
空きビン	9.46	10.20	-7.3%
空きカン	3.75	4.36	-14.0%
紙類等	29.37	31.25	-6.0%
容器プラ※	16.20	16.93	-4.3%
ペットボトル	3.58	4.10	-12.7%
植木剪定くず	9.00	11.00	-18.2%
食用廃油	0.11	0.14	-21.4%
小型家電	0.08	0.09	-11.1%
計	440.90	448.14	-1.62%

※容器プラ…容器包装プラスチック類
(注) 速報値のため数値が変わることがあります。

☎ 737・1234

「とよののせ地域安全大会」
 時 10月9日(月・祝) 午後2時～
 所 ユーベルホール
 内 〇能勢ささゆり学園吹奏楽部による演奏
 〇府警本部生活安全指導班による防犯教室
 ￥ 無料(防犯啓発グッズなどを配布)
 主催 豊能防犯協議会、豊能警察署
 その他 10月11日から20日まで全国各地安全運動が実施されます。この機会に防犯意識の高揚を図りましょう。
 問 豊能防犯協議会事務局(豊能警察署 生活安全課 防犯少年係)

【10月】資源とごみの収集日～分ければ資源、燃やせばごみ～

	可燃ごみ	不燃ごみ 有害ごみ	紙類等	空きビン	空きカン	容器包装プラスチック類 ペットボトル	植木剪定くず	粗大ごみ	食用廃油	使用済小型家電
余野・川尻・木代・切畑・野間口 高山・牧・寺田・希望ヶ丘	火・金	11	18	18	25	4 18	11 25	11	有料・予約制 (環境課 ☎736-1190 事前に申し込みしてください) 受付時間:午前9時～午後5時	
吉川・ときわ台	火・金	12	19	19	26	5 19	12 26	25	役場本庁・吉川支所に回収ボックスを設置(各施設午前9時～午後5時まで投入可能、土・日・祝日・年末年始は投入不可)	
東ときわ台	月・木	10	17	17	24	3 17	10 24	4	役場本庁・中央公民館・吉川支所・西公民館に回収ボックスを設置(各施設開庁時間中に投入できます)	
光風台	月・木	13	20	20	27	6 20	13 27	18		
新光風台(保の谷含む)	火・金	12	16	19	26	2 16	9 23	25		

豊能警察署管内の特殊詐欺発生状況
(令和5年1月からの認知件数)



豊能町	電話認知件数	16件
	メール等認知件数	31件
	被害件数	3件
	被害額	3,580,000円
能勢町	電話認知件数	6件
	メール等認知件数	16件
	被害件数	3件
	被害額	805,000円

交通事故発生状況

(令和5年8月中の件数)
大阪府豊能警察署

種別	豊能町	能勢町	合計
人身事故	0件	1件	1件
死者数	0人	0人	0人
重傷者数	0人	1人	1人
軽傷者数	0人	0人	0人

「横断歩道ハンドサイン運動」実施中

豊能郡環境施設組合からのお知らせ
令和5年 第2回定例議会の報告

令和5年第2回豊能郡環境施設組合議会定例会が、8月24日に開催されました。
議決された案件は、条例改正2件です。

議案第6号	豊能郡環境施設組合議会の議員その他非常勤の職員の公務災害補償等に関する条例の一部を改正する条例について (全員賛成 可決)
議案第7号	豊能郡環境施設組合人事行政の運営等の状況の公表に関する条例の一部を改正する条例について (全員賛成 可決)

問 豊能郡環境施設組合 ☎ 739-3004

「おやつと歯みがきの教室」
のお誘い

幼児期は食事で摂りきれない栄養を補うために間食が必要です。間食は甘いお菓子ばかりになっていませんか？小さいころから量や時間を決めて食べる習慣を身につけることが大切です。

おやつもしっかり噛んで食べていますか？そして食後やおやつ後の歯みがきはきちんとできていますか？

楽しみながら噛むトレーニングや、正しい歯みがきの仕方を学びましょう。

時 11月6日(月)午後1時半～3時

所 保健福祉センター

対 1歳から就園前の子どもとその保護者

内 2歳に達したおやつのお食べ方と虫歯予防のお話をします。おやつを試食と歯みがきの練習をしていただきます。

¥ 無料

持 拭きタオル

員 6組程度(申込み順)

※保育はありません

申 問 保健福祉センター

10月2日(月)受付開始

締 11月31日(火) ☎73383813



～豊かな自然と豊かな人材で豊かなこどもを育てる～
「保幼小中一貫教育だより第38号」



豊能の風

豊能町では平成28年度からすべての学校・園・所で「保幼小中一貫教育」に取り組んでいます

令和8年4月開校 豊能町立義務教育学校 標準服のデザイン決定

6月6日から7月16日まで、豊能町立義務教育学校標準服デザインのアンケートを実施し、町内小中学校児童生徒、町内小中学校児童生徒の保護者・教職員および町内保幼の保護者・教職員から820票の投票がありました。

開票した結果、以下のとおりとなりました。また、標準服等検討部会および開校準備委員会において協議した結果、投票結果を尊重し、「Aタイプ」の標準服を採用することとなりました。

【標準服アンケート投票結果】(投票数:820票 無効:17票)

採用	種類	得票数
○	Aタイプ	322票
	Bタイプ	178票
	Cタイプ	303票

Aタイプに決まりました！



I型
・ブレザー
・ストレート
スラックス



II型
・ブレザー
・スカート



II型
・ブレザー
・丸みを帯びた
スラックス

(広告)

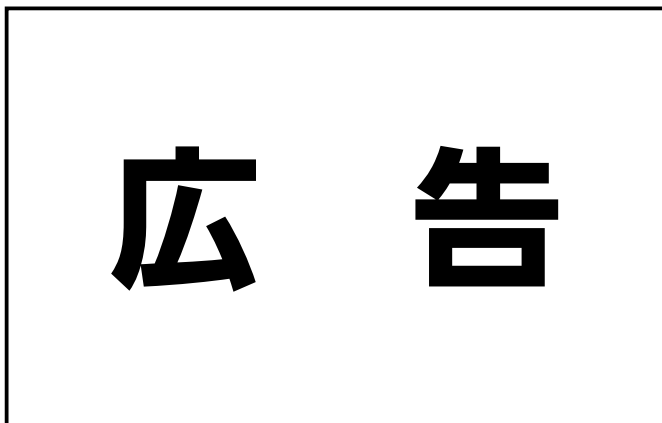

(広告)



豊能町地域子育て支援センター すきっぷ からのお知らせ

▶ 申・問 = ☎ FAX738-0255 ▶ 光風台2-20-4 池田泉州銀行光風台出張所



「おひさまルーム<施設開放>」[予約不要]

月曜日～金曜日(土・日・祝日はお休みです)

午前10時～正午、午後2時～3時30分

10月19日(木)、27日(金)、31日(火)

の午前はお休みです。



子育て講座「身体と心を育もう」

～お家で簡単にできる運動あそび～

時 = 10月27日(金) 午前10時～11時30分

所 = すきっぷ 員 = 6名 締 = 10月23日(月)

講師 = 中西亜弥さん(作業療法士)

なかよしひろば[要予約・前日まで]

時 = 10月31日(火) 午前10時～

所 = 吉川保育所集合 内 = 散歩 対 = 0,1,2歳児

子育て支援推進プロジェクト

毎月19日は「育児の日」

10月の「育児の日」は高山でいもほりです。

内容: さつまいも掘り～農のふるさと協力隊のご協力をいただきます～

日時: 10月19日(木)

午前10時～11時30分

(雨天の場合は中止します)

場所: 高山コミュニティセンター右近の郷に集合して、近くの棚田までハイキング

(豊能町高山10)

参加費: 一株300円(当日徴収します)

申込み: 10月16日(月)まで



子育て世代包括支援センター はぐはぐ からのお知らせ

▶ 問 = ☎ 737-8036 ▶ 東ときわ台1-2-6 保健福祉センター内

かんがるっbaby[要申込み]

時 = 10月13日(金) 午前10時～

所 = 保健福祉センター 2階

対 = おおむね生後6カ月～1歳頃のお子さんと保護者

内 = ベビーマッサージ、親子ふれあい遊び、交流会



申込はこちら

かんがるっkids[要申込み]

時 = 10月5日(木) 午前10時～

所 = すきっぷ

対 = おおむね1歳半～未就園児と保護者

内 = 親子ふれあい遊び、ヨガ、交流会など



申込はこちら

豊能町立ふたば園子育て支援 いちごルーム からのお知らせ

▶ 申・問 = ☎ 739-1577 FAX739-2966 ▶ 希望ヶ丘6-18-1



★子育て交流の場として利用してください。

「施設開放」対象 = 未就園児(予約不要)

いちごルームの施設を開放しています。

月～金: 午前9時10分～11時30分

月・水・金: 午後3時～4時30分



「なかよしデー」対象: 未就園児 場所: いちごルーム
(要予約: 2日前までに申し込んでください。)

時 = 10月26日(木) 午前10時～11時30分

内 = 地域探検・身体計測など

持 = タオル・お茶などの飲み物・帽子



10月の子育てひろば

主催者 ☎/FAX	日	曜	時間	催し	内容	対象者	持ち物	申込み
ひかり幼稚園 738-4345/7752 ▶ 新光風台1-5-1	20	金	午前10時～11時	にこにこタイム	ミニ運動会	R3・4・1以前生まれ	上靴・タオル・水筒 帽子・出席ノート	要(18日まで)
ふたば園 739-1577/2966 ▶ 希望ヶ丘6-18-1	12	木	午前10時～11時	さんさんくらぶ	運動あそび	R3.4.1以前生まれ	動きやすい服装 水筒・タオル	要(10日まで)
吉川保育所 738-0071/7756 ▶ 吉川201	5	木	午前10時～11時	ぴよっこひろば	秋の散歩	6ヶ月～就学前児	動きやすい服装 水筒・タオル・帽子	要(3日まで)

■幼稚園・保育所・こども園で行っている子育て支援活動です。持ち物など詳しい内容については、主催者にお問い合わせください。

10月の相談窓口ーお気軽にご相談くださいー相談は全て無料です

相談	日時		相談場所
人権相談	人権擁護委員が、皆さまの人権に関する相談をお受けします。直接、相談場所へお越しください。 問=住民人権課(☎739-3402)		
	10日(火)	午後1時30分~3時30分	役場本庁
生活人権相談	人権に関する問題や、配偶者や恋人からの暴力、生活に関する悩みごとなどの相談をお受けします。 問=とよの人権地域協議会(☎743-3964)		
	毎週木・土曜日	午前9時~午後5時	西公民館
	毎週火・金曜日	(※施設休館時は休止)	ふれあい文化センター
ひとり親家庭などの相談 (要申込み)	就労支援、子育て支援、養育費、離婚前などの相談を、大阪府母子自立支援員がお受けします。電話相談は随時お受けします。 申=池田子ども家庭センター生活福祉課(☎752-7948) 問=福祉相談支援室(☎738-7770)		
障害者(福祉サービス)相談 (要申込み)	申=福祉相談くすのき(☎752-1831) 問=福祉相談支援室(☎738-7770)		
認知症・介護相談	4日(水)	午後1時~4時	保健福祉センター
	物忘れ、受診しにくい、受診したがこれからどうしたらいいか迷っているなど、認知症について、本人や家族からの相談をお受けします。 問=地域包括支援センター(☎733-2800)		
行政相談 (要申込み)	毎月第1火曜日(要予約)	午後2時~4時(1人30分程度)	地域包括支援センター
	国の行政全般について行政相談員が相談や意見・要望を受け付け、公正・中立な立場から関係行政機関に必要なあっせんを行います。 問・申=広報職員課(☎739-3413)		
	相談日 18日(水)	申込み締切日 13日(金)	午前10時~正午 役場本庁
法律相談 (要申込み)	多重債務、訪問販売などの消費者被害、離婚やDVなどの夫婦関係、児童虐待、遺産相続などの法律的な事柄について、大阪弁護士会所属弁護士が相談をお受けします。問・申=広報職員課(☎739-3413)		
	相談日 10日(火)	申込み締切日 6日(金)	午後1時~4時 (1人30分) 吉川支所
	24日(火)	20日(金)	
障害者雇用相談	就労支援コーディネーターが、就労支援相談をお受けします。問・申=農林商工課(☎739-3424)		
	18日(水)	午後1時~5時	保健福祉センター
教育相談	学習や進路・学校生活の悩み、進学資金など、教育全般についての相談を、教育専門主事がお受けします。電話相談も受け付けています。 問=西公民館 教育相談室(☎738-5399)または義務教育課(☎739-3427)		
	毎週火曜日	午前9時~正午 午後1時~5時	義務教育課 教員相談窓口(豊能町役場1階)
	毎週水・金曜日、第2土曜日		西公民館 教育相談室
第4土曜日	中央公民館 教育相談室		
児童家庭相談	・養護や育成に関することについて。 ・児童虐待に関することについて。 (電話相談も受け付けています。) 問=こども育成課(☎739-3432) 問=福祉相談支援室(☎738-7770)		
	毎週月~金曜日	午前9時~午後5時	こども育成課 児童家庭相談窓口
	[ここそら]:子育てなどの相談を臨床心理士がお受けします。問=こども育成課(☎739-3432)		
お困りごと相談	11日(水)	午前10時~午後4時	保健福祉センター
	身近なことで相談したいときは、担当の民生委員・児童委員をご紹介します。 問=福祉課(☎739-3420)		

(広告)

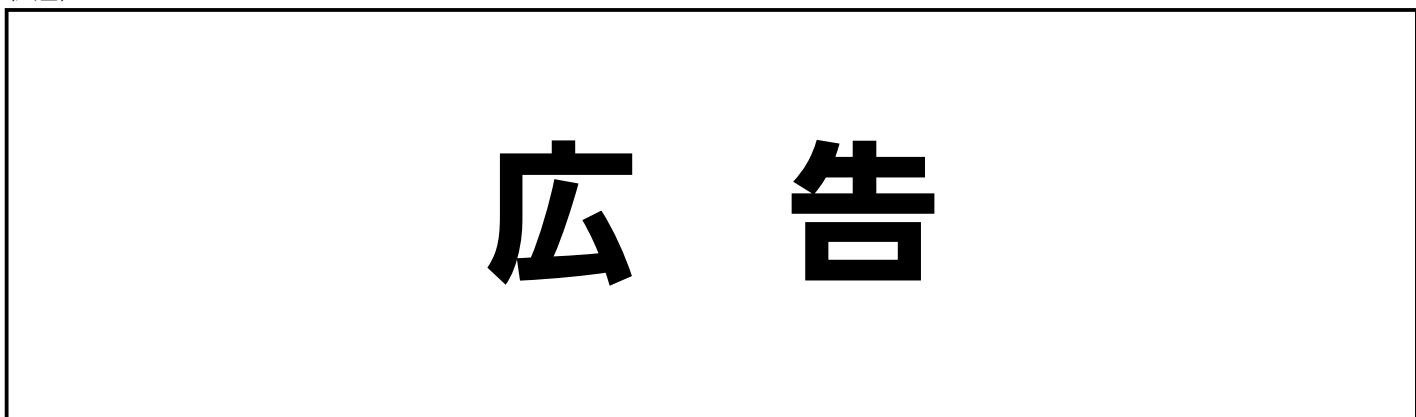

作業時間=2時間以内(2名で作業します。)

対=◎次の方を介護中の世帯・介護保険による要介護度3以上の方・障害福祉サービスによる障害程度区分4以上の方◎75歳以上の高齢者のみの世帯

募集世帯=先着40世帯

実施期間=11月中予定

¥=1,200円

受付期間=10月2日(月)~6日(金)

申=豊能町社会福祉協議会 ☎738-5370
(平日午前9時~午後5時30分)

作業は地域で生活支援活動をされている「特定非営利活動法人ゆるりん」の方々にご協力いただきます。

ゆるりん食堂10月のお知らせ

第3回ゆるりん食堂開催。子ども無料・大人300円です。

時=10月14日(土)正午~午後2時

所=西公民館(調理室・大会議室)

対=0~18歳までの子どもとその保護者

内=読み聞かせ・手品・哲学教室・自由な遊び(オセロなど)

持=特になし

員=先着20名

問=特定非営利活動
法人ゆるりん

申=ゆるりんLINE公式アカウント(上記
二次元コード)またはメールにて

☎080-5787-7772

✉yurulin39@gmail.com



申込はこちら

コールラビの寺子屋10月のお知らせ

時=10月14日(土)正午~午後4時

所=中央公民館(調理室・和室)

対=小学生

内=昼食、学習、スイーツ実験など

持=宿題、筆記用具

員=先着20名

申・問=コールラビ公式ライ
ン二次元コードより

☎090-9621-0397



申込はこちら

ゼロから学べる創業計画セミナー

創業を考えている方、創業して間もない方、定年退職や副業で創業に挑戦してみようと考えている方などを対象として、創業時に必要な基礎知識や考え方について網羅的に学んでいただけるようお話しします。事例やデータをもとに3つの大切なカテゴリをテーマ立てて理解いただくことができます。創業での疑問や心配がある方はぜひセミナーを受講ください。

アーカイブ配信期間=10月16日(月)まで(web上で動画を視聴する形式のセミナーになります。)

¥=無料

員=先着30名

申=右記二次元コード
もしくはお電話に 申込はこちら
てお問い合わせください(メールで動画URLをお送りします)。

主催=豊能町商工会

問=豊能町商工会 ☎739-1647



高山右近フェスタ2023& 高山住吉神社秋祭り

今年、高山住吉神社お祭りと同時に開催します。棚田では渡り蝶アサギマダラ鑑賞会も行われます。獅子舞、神輿、こども神輿、太鼓、パフォーマンスステージ、WEマーケット、ビンゴゲーム、さつま芋掘り(要予約)、史跡巡り、地元野菜直売、ジビエ料理、キッチンカー、キャンドルナイトなど盛りだくさんです。高山右近生誕の地で楽しいひと時をお過ごしください。

高山右近フェスタ2023

時=10月8日(日)正午~午後7時30分
※雨天の場合は中止、キャンドル
ナイトのみ翌日に延期

所=住吉神社・右近の郷・棚田

※会場へは自家用車でお越しください。駐車場は高山コミュニティセン

ターグラウンド、北摂霊園中央臨時駐車場をご利用ください。北摂霊園中央臨時駐車場をご利用の場合、高山公民館までピストン運行(約10分)による送迎を行います。

問=高山右近夫妻顕彰会

✉=ukonk22@gmail.com

高山住吉神社秋祭り

時=10月8日(日) 正午~午後6時30分

所=高山住吉神社・御旅所・八幡宮

内=神輿お渡り・御神楽奉納

主催=高山住吉神社

問=中谷(☎739-1131)

木代秋祭り(太鼓担ぎ出し)

時=10月8日(日) 午前10時~午後
6時 ※小雨決行

所=走落神社~木代地内~余野交差点~木代地内~走落神社

内=太鼓担ぎによる曳行

主催=木代自治会

問=門(☎090-1028-1766)

新光オータムフェスタ

時=10月21日(土)(予備日22日)
午前11時~午後4時

所=新光風台しらかばランド

内=模擬店・出店あり。パフォーマンスイベントや簡単なゲーム、シートスのコラボイベントもあります。仮装での参加大歓迎!!仮装されている小学生以下のお子さんにはお菓子プレゼント!

主催=新光風台自治会

*駐車場はありません。来場は徒歩でお願いします。

問=新光風台自治会館(平日9時~正午)☎738-6695



特集

案内一般

健康・福祉

安全・生活

教育・子育て

情報あれこれ

ちによる吹奏楽とのコンチェルトは必聴!

時=10月15日(日)

午後2時~(開場午後1時30分)

所=ユーベルホール

¥=一般8,000円、U-25(25歳以下)4,000円

(数量限定、有料会員7,000円(全席指定))

※当日各500円増(有料会員は当日価格据え置き)

※未就学児の入場不可

出演=^{まつおともり}松尾共哲(指揮)

シカゴ交響楽団ブラス・クインテット(ゲスト)

フィルハーモニック・ウインズ大阪(吹奏楽)

曲目=[トロンボーン協奏曲]、「2本の

トランペットのための協奏曲]、「歌

劇『ポーギーとベス』より 金管五

重奏と吹奏楽のための」ほか

主催=豊能町教育委員会、NPO法人

フィルハーモニック・ウインズ大阪



ページをご確認ください。

問=トヨノつながるWEマーケット

✉=toyono.tsunagaru@gmail.com

後援=豊能町/豊能町教育委員会

絵画教室メンバー募集

楽しく絵を描いてみませんか。あなたが描く絵は世界に一枚!上手いも下手もありません。初心者にも丁寧にお教えます。

所=西公民館

時=月3回木曜日 午前10時~正午

¥=会費2,000円/月、

入会金1,500円

内=画材は鉛筆、パステル、水彩、油彩など

問=^{まのかずのり}真野一則 ☎070-2802-9087

★わが町とよのの自然体験★ 『第18回 森と遊ぼう!』参加者募集!

町内の里山を整備して、森の役割や自然の大切さを考えるきっかけにしましょう!里山整備の後には、木工クラフト体験も実施します。

時=11月3日(金・祝)午前9時~午後0時30分まで

所=東ときわ台5丁目2号公園付近、東ときわ台小学校

※雨天の場合、内容、時間を変更して実施します。

対=小学生(小学1・2年生は必ず保護者同伴)

※保護者の付き添いについては低学年の方優先で、人数により高学年の方への付き添いはお断りする場合があります。

¥=100円/人

募集人数=50名(こどもの人数、先着順)

申込期間=10月2日(月)~10月16日(月)

申込方法=住所、氏名、学年、保護者名、保護者付添希望の有無、連絡先を記入の上、はがき、FAX、メール、または西公民館窓口でお申し込みください。

主催=豊能町青少年指導員会

申・問=生涯学習課

〒563-0104 豊能町光風台5-1-2

☎738-4628 FAX738-3859

✉shougaigakushuu@town.toyono.osaka.jp

第63回豊能町テニス大会

時=11月19日(日)

男子ダブルス 午前9時~

女子ダブルス 午後1時~

所=ふれあい広場テニスコート

対=町内在住、在勤、町内クラブ加盟者(中学生以上)※ペアの1人は町外在住者可

¥=1人300円(当日徴収)

参加賞・入賞品あり

主催=豊能町テニス協会 飯田

申・問=メール、または電話でお申し込みください。

✉ii2000iida@yahoo.co.jp

☎090-9865-9345

締=11月14日(火)必着

第29回『豊能音楽祭』のご案内

うたう遊び、奏でる遊びをテーマに続けてきた豊能音楽祭も、今年は29回目を迎えます。皆様のご来場を心よりお待ちしております。

時=11月23日(木・祝)

開場午後1時、開演午後1時30分

所=ユーベルホール

¥=入場料500円(前売券・当日券共に)全席自由席

出演団体=箏曲千鳥の会、豊能女声コーラス「愉楽の会」、豊能混声ユーベルコール、The Bloom、クリトメリア(ゲスト)とよのウクレレクラブ

主催=豊能町音楽連盟

後援=豊能町教育委員会

チケット取扱・問=

横山 都志子(☎090-3992-1014)

浅野 仁美(☎090-6915-5110)

歳末そうじサービス 利用者募集

内=屋内外の掃除(部屋の清掃や庭掃除など)

※掃除道具はご自宅にあるものを使用します。

※清掃中に出たごみは各家庭にて処分してください。

※雨天の場合は作業が中止になる場合があります。

その他

トヨノつながるWEマーケット ~イベントのお知らせ~

マーケットで町内を賑やかに、お客さまにも出店者さんにも豊能で楽しんでほしいとイベントをし始め、少しずつ知ってもらい、初参加の出店者さん達も増えてきています。

・10月8日(日) 正午~午後4時 高山右近フェスタ

・11月12日(日) 午前10時~午後3時 miniマーケット(西公民館周辺)

・12月3日(日) 午前11時~午後2時 クリスマスマーケット(阪急オアシス前広場)

※いずれも駐車場あり

※予定が直前に変更

になる場合があります

。詳細はホーム



詳しくはこちら

ハロウィンイベント開催

10月29日(日)はハロウィンイベントと題し、プールご利用のお子さん(中学生以下)にお菓子をプレゼントさせていただきます。ご家族、お友達お誘いあわせの上、是非、シートスをご利用くださいませ。

全館休館日のお知らせ

9月27日(水)～10月2日(月)まで、施設点検・メンテナンスのため、全館休館日となります(テニスコートも含みます)。予めお知らせします。

お知らせ

10月15日(日)はスイミングスクール生対象のシートス記録会を開催いたします。

開催時間=午前11時30分～午後6時
当日の一般のプール利用は、午前9時～11時30分までとなります。ご利用のお客様には、大変ご迷惑をお掛けいたしますが、あらかじめ、ご了承のほど、よろしくお願い申し上げます。

図書館

The.ギャラリー「書道クラブ書作展」

一年間の練習成果を展示します。

時=9月30日(土)～10月26日(木)
最終日は午後4時まで

出展=東ときわ台書道クラブ

ガラスの大箱「自然の遺したもの」

ひとつの木の葉や石ころでも、拾ってきた当人にとってはいろいろな思い出があるものである。また、それら自然の遺したものにはいろいろな自然の営みが背景にあるものである。これらを想像しながら見ると興味があるだろう。

時=9月30日(土)～10月26日(木)
最終日は午後4時まで

出展者=近藤 徹(町内在住)

図書館外返却ポストを設置します

10月2日より、すきっぷ内に図書館資料の返却専用ポストを試行設置します。ご利用可能時間は、月曜日から金曜日の午前9時から午後5時までです。貸し出しはしません、返却専用です、各自で返却ポストに返却してください。ポストに入らない大きな資料は、すきっぷ職員にお渡しください。なお、実際の返却日は、図書館に資料が回送された日になります。

ユーベルホール

ユーベルロビー登録者によるロビーコンサート 「10月の優美な昼下がりコンサート」

～チケット好評発売中～

時=10月7日(土)

午後2時～(開場午後1時30分)

所=ユーベルホールロビー

¥=500円(運営協力費)

員=60名(電話・スマホ予約制)

☎738-7700

出演=ズビャーギナ^{あきこ}章子(ソプラノ)

^{つづみじゅん こ}堤純子(ピアノ)

^{たからつかふえ かい}宝塚笛の会ヴィオレットリアン(フルート)

1部:ズビャーギナ章子/堤純子



2部:宝塚笛の会ヴィオレット リアン



プロフィール=

【ズビャーギナ章子】

大阪教育大学、同大学院声楽専攻修了令和2年よりロシア国立サンクトペテルブルク音楽院独唱科に留学、日露国際交流フェスティバル、日露国際親善コンサートなど各地で演奏会に出演、ロシア歌曲の研究と日本歌曲の紹介を行う。平成19年第19回アジア国際文化芸術フェスティバル優秀賞受賞

同年、岡山フィルハーモニック管弦楽団と協演 大阪、岡山にてソロリサイタルを開催 現在、就実短期大学教授【堤 純子】

京都音楽院音楽療法研究コース卒業 20代より滋賀県青い鳥音楽学園にてピアノ、電子オルガンを指導 講師会代表を1期務める。オーディションを経て万博迎賓館、大阪府下ホテル、市民会館にて披露宴演奏者として活動 平成14年より音楽愛好家によるエントリー制演奏会を毎月開催 リクエストによる「童なつ歌声広場」を川西市、豊能町他で毎月開催 ピアノを東郷久野、藤井由美、ギターを尚永豊文、稲垣稔、フルートを安藤史子に師事

【宝塚笛の会ヴィオレット リアン】

平成23年5月、宝塚在住のフルーティストを中心に阪神間で活躍するメンバーを加え、フルートアンサンブル Violette Lien を結成 個々で活躍するメンバーが結束し地域文化への貢献とさらなる音楽の研究に力を注ぐことを目指し、現在のメンバーは14名 ピッコロ、フルート、アルトフルート、バスフルートを使いクラシック音楽を中心にレパートリーを持つ。

♪今後のロビーコンサート予定

◆11月18日(土) ソロギターで奏でる懐かしの昭和歌謡曲集(木原 透)

◆12月9日(土) 魅惑のクリスマスコンサート(アンサンブル・ローザ)

主催=豊能町教育委員会

※体調がよくない場

合・発熱(37.5度

以上)・咳・咽頭

痛などの症状がある場合は来場ご遠慮ください。



ユーベルホール
ホームページはこちら

シカゴ交響楽団ブラス・クインテット ×オオサカン特別演奏会

～チケット好評発売中!～

響き渡る黄金サウンド全米屈指の名手た



情報あれこれ

※情報あれこれのページは左からお読みください。

時…日時・日程 所…場所 内…内容 対…対象 員…定員
持…持ち物 ￥…費用 締…締切り 申…申込み 問…問合せ

シートス

シートス会員募集!

シートス会員とは、ご利用料金を月会費でお支払いいただくプランの総称です。

「成人月間会員」

トレーニングジム、プールの施設のみをご利用いただけるプランです。

「成人教室会員」

スタジオまたはプールの各教室に参加できる会員です(ご利用時は、ジムまたは、プールもフリーでご利用いただけます)。月会費プラス都度の利用チケットが必要となります。

「成人月間会員」+「成人教室会員」

月会費のみでトレーニングジム、プールまたその両方のご利用と、スタジオ、プールまたその両方のレッスンが受講できる、お得なプランです。

「お子様向けスクール会員」

「スイミングスクール」

毎週火曜日～土曜日に実施しています。フリーコースを採用しています。曜日固定やお休みした時の振替などがございますので、続けていただきやすい制度となっています。

「成人向けスクール会員」

成人向けスクールとして、テニススクールを毎週月曜日に実施しています。

9:30～10:40(N1)

10:50～12:00(N2)

13:00～14:10(N3)

N3クラスは、在籍人数が少ないのでお勧めクラスです。

問=☎738-1333

受付時間=火曜日～土曜日 午前9

時～午後8時30分、日曜日

午前9時～午後5時30分

など、さまざまな教室

を実施しています。詳しくは、シートスのホーム

ページをご確認ください。



シートスホームページはこちら

抽選会のご案内

10月8日(日)に、シートスで次のとおり抽選会を行います。

▶テニスコート(11月分)

午前10時～ 抽選

※2時間単位の予約となります。

▶アリーナ・第2体育場(12月分)

正午～ 予約表受付

午後0時30分～ 抽選

※2時間単位の予約となります。

※アリーナでプレイできる種目

- ・スポンジボールテニス・卓球
- ・バウンドテニス・バレーボール
- ・バドミントン・ドッジボール等

シートス共用使用の日程

▶卓球

毎週木曜日午後5時30分～8時

▶スポンジボールテニス

第1・3土曜日午前9時30分～正午

▶バドミントン・バウンドテニス

第2・4土曜日午前9時30分～正午

一般330円(町外在住660円)、65歳～74歳230円(町外在住460円)75歳以上・子ども・障害者170円(町外在住340円)

※イベント、大会開催時は中止になります。ご注意ください。

申=不要

スポーツフェスティバル2023開催

時=10月9日(月・祝)

午前9時30分～午後4時



詳しくはこちら(チラシ裏)



詳しくはこちら(チラシ裏)

図書館おはなし会のお知らせ



詳しくはこちら

豊能町立図書館では、絵本の読み聞かせを中心としたおはなし会を以下の日程で開催しています。

10月のおはなし会	開催日	時間	対象	場所	締切
ひよこのじかん	10月6日(金)	午前10時30分～45分	1～3歳	豊能町立図書館 児童コーナー	前日の 正午まで
おはなしのたまご	10月20日(金)		1歳未満	中央公民館	
ちいさなおはなし会	10月20日(金)		2歳未満		豊能町立図書館 児童コーナー
ものがたりのじかん	10月14・28日(土)		1歳以上		
とまとのじかん	10月15日(日)		1歳以上		
絵本のじかん	10月12日(木)	午前10時30分～11時	自由	地域子育て支援センター すきっぷ「おひさまルーム」	申込不要
	10月13日(金)			認定こども園ふたば園 子育て支援「いちごルーム」	



令和6年度町立保育所の入所児を募集します

入所基準	児童及び保護者が本町に住民登録していること。児童の保護者などが、就労などによりその児童の保育が必要と認められること。			
募集人員 (予定)		吉川保育所 ☎738-0071	認定こども園 ふたば園 ☎739-1577	
	0歳児	令和5年4月2日～令和5年10月1日生まれ	8名程度	6名程度
	1歳児	令和4年4月2日～令和5年4月1日生まれ	若干名	5名程度
	2歳児	令和3年4月2日～令和4年4月1日生まれ	若干名	6名程度
	3歳児	令和2年4月2日～令和3年4月1日生まれ	若干名	5名程度
	4歳児	平成31年4月2日～令和2年4月1日生まれ	5名程度	若干名
5歳児	平成30年4月2日～平成31年4月1日生まれ	5名程度	10名程度	
保育料	・0歳児から2歳児までは、世帯の市町村民税課税状況などにより決定します。ただし、寄付金控除・住宅借入金等特別控除・外国税額控除・配当控除などの適用を受けている場合は、適用前の市町村民税で算定します。 ・3歳児から5歳児まで、および0歳から2歳児で市町村民税非課税世帯のみ保育料は無料となります。			
保育時間	保育標準時間認定と保育短時間認定があります。最長午前7時から午後7時まで延長保育を行います(時間帯により、別途延長保育料が必要)。			
通園区域	町内全域			
入所申請書の配布期間および受付場所	10月2日(月)～ 吉川保育所・認定こども園ふたば園・本庁教育委員会 ※吉川支所は配布のみとなります。 ※郵送・電話による受付は行いません。			
入所申請書の受付期間	10月6日(金)～10月23日(月) ※勤務証明書などの添付書類は令和5年10月1日以降の証明書を添付してください。			
入所の承諾	応募者が入所定員を超えた場合は、審査の上、保育の必要性の高い方から入所を承諾します。			
入所予定日	令和6年4月1日(月)			
問い合わせ	こども育成課 ☎739-3432			



令和6年度町立留守家庭児童育成室の入室児を募集します

対象	小学校1～6年生で、保護者の仕事や病気などにより、放課後から夕方まで保護者の監護を受けることができない状態が、1カ月あたり15日以上かつ3カ月以上継続する留守家庭などの児童			
募集人員 (予定)	東能勢留守家庭児童育成室 (東能勢小学校地内)	光風台留守家庭児童育成室 (光風台小学校地内)	東ときわ台留守家庭児童育成室 (東ときわ台小学校地内)	
	定員50名	定員50名	定員50名	
保育時間	月曜日～金曜日および第4土曜日(祝日および年末年始を除く) 放課後(春・夏・冬休みなどは午前8時15分～)～午後5時 (午後7時までの延長有)			
保育内容	友だちや支援員との遊びなど ※放課後の生活の場であり、学校や塾のように教科を教えるところではありません。			
保育料	午後5時まで：月額5,000円 午後6時まで：月額6,000円 午後7時まで：月額7,000円 ※ただし、変更となる場合があります。			
入室申請書の配布期間および受付場所	10月2日(月)～ 吉川保育所・認定こども園ふたば園・ひかり幼稚園・各育成室・本庁教育委員会こども育成課 ※吉川支所は配布のみとなります。※郵送・電話による受付は行いません。			
入室申請書の受付期間	10月2日(月)～10月23日(月) ※勤務証明書などの添付書類は、10月2日(月)以降の証明書を添付してください。			
入室の許可	応募者が入室定員を超えた場合には、審査の上、監護の必要性の高い方(低学年など)から入室を許可します。			
問い合わせ	こども育成課 ☎739-3432			

町の木/スギ 町の花/タンポポ 町の鳥/ウグイス 町の面積



34.34km²

	人口	男	女	世帯数	
人の動き	R5.8月末日	18258人	8696人	9562人	8675世帯
	前月比	-31人	-21人	-10人	-7世帯
	転入等	転出等	出生	死亡	
	人口前月比の内訳	26人	40人	3人	20人