

## 第3編 平素からの備え

### 第1章 組織・体制の整備

#### 第1節 町における組織・体制の整備

##### 1 各部局における業務

各部局は、国民保護措置を的確かつ迅速に実施できるようにするため、次に掲げる業務(準備含む。)を行う。

部 名	担 当	事 務 分 掌
共通事項		1 住民等に対する警報の内容の伝達及び緊急通報の内容の伝達に関すること。 2 避難者の避難誘導等、緊急時の被災者救援活動に関すること。 3 所管施設の被害調査・情報収集及び応急対策に関すること。 4 担当関連の被害記録に関すること。 5 本部等の指示、要請に従い、各部の応援に関すること。
議会 情報部	議会事務局	1 町議会議員との連絡調整に関すること。 2 議会の庶務に関すること。 3 その他本部長が必要と認める事項
総務 対策部	総務課	1 国民保護協議会に係る事務及び国民保護計画に関すること。 2 国民保護対策本部等に関すること。 3 国、府、自衛隊及び関係機関との連絡調整に関すること。 4 避難実施要領の策定に関すること。 5 特殊標章等の交付等に関すること。 6 国民保護措置についての訓練に関すること。 7 国民保護措置の指揮に関すること。 8 各部及び関係機関との連絡調整に関すること。 9 国民保護体制等の点検に関すること。 10 防災行政無線の運用統制に関すること。 11 自治会等との連携による国民保護措置に関すること。 12 被害情報の収集・取りまとめに関すること。 13 職員の動員、配備、給食、安全管理等に関すること。 14 被害対策要員の確保に関すること。 15 他の機関の応援職員の厚生に関すること。

部 名	担 当	事 務 分 掌
		16 応援の要請に関する事。 17 避難者及び安否情報の収集総括と体制の整備に関する事。 18 その他本部長が必要と認める事項。
	秘書政策課	1 本部長及び副本部長の秘書に関する事。 2 報道機関との連絡調整に関する事。 3 通信情報に関する事。 4 広報・広聴に関する事。 5 被害視察者、見舞者の接遇及び儀礼に関する事。 6 応急対策用物資の調達に関する事。 7 被災者情報の収集、伝達に関する事。 8 その他本部長が必要と認める事項
	財政課	1 庁内の電話回線の保守管理に関する事。 2 庁舎の被害調査及び応急復旧に関する事。 3 物資及び資材の備蓄等並びに食料の購入・調達に関する事。 4 町有財産の被害調査に関する事。 5 車両に関する事。 6 国民保護対策予算の編成及び資金の運用計画に関する事。 7 国民保護対策物資及び救援物資の出納並びに配分に関する事。 8 その他本部長が必要と認める事項
	出納室	1 予算の出納に関する事。 2 その他本部長が必要と認める事項
	税務課	1 被災者及び家屋の被害調査に関する事。 2 被災者台帳の整理に関する事。 3 その他本部長が必要と認める事項
生活 福祉 対策部	住民人権課 吉川支所	1 人的被害の調査に関する事。 2 避難勧告の周知に関する事。 3 日本赤十字社及び民生委員児童委員協議会等との連絡調整に関する事。 4 義援物資、義援金の受付に関する事。 5 救援物資等の受付及び輸送に関する事。 6 その他本部長が必要と認める事項

部 名	担 当	事 務 分 掌
	保健福祉課 保険課	<ol style="list-style-type: none"> <li>1 医師会及び保健所等との連絡調整に関する事。</li> <li>2 医療用薬品及び医療・衛生材料の調達に関する事。</li> <li>3 避難行動要支援者対策に関する事。</li> <li>4 福祉避難所の開設に関する事。</li> <li>5 社会福祉協議会及びボランティアとの連絡調整に関する事。</li> <li>6 医療用資材の輸送に関する事。</li> <li>7 被害傷病者の把握及び報告に関する事。</li> <li>8 被害者の応急手当に関する事。</li> <li>9 被災者の健康管理に関する事。</li> <li>10 その他本部長が必要と認める事項</li> </ol>
建設 環境 対策部	建設課	<ol style="list-style-type: none"> <li>1 応急措置及び被害復旧の職員の派遣に関する事。</li> <li>2 被害状況の把握に関する事。</li> <li>3 道路法に基づく交通規制に関する事。</li> <li>4 緊急時における町内建設業者への協力依頼に関する事。</li> <li>5 応急仮設住宅の建設に関する事。</li> <li>6 応急仮設住宅の申込み等に関する事。</li> <li>7 家屋等の応急危険度判定調査に関する事。</li> <li>8 被害現場での応急措置・復旧に関する事。</li> <li>9 道路・河川等の被害調査及び応急復旧に関する事。</li> <li>10 その他本部長が必要と認める事項</li> </ol>
	農林商工課	<ol style="list-style-type: none"> <li>1 農林業関係の被害調査及び応急復旧に関する事。</li> <li>2 商工業関係の被害調査及び復旧に関する事。</li> <li>3 物価等の消費者情報の把握に関する事。</li> <li>4 生活関連情報の収集及び整理に関する事。</li> <li>5 その他本部長が必要と認める事項</li> </ol>
	環境課	<ol style="list-style-type: none"> <li>1 被害時におけるゴミの収集処理計画及び実施に関する事。</li> <li>2 ごみ収集業者の協力要請及び指導監督に関する事。</li> <li>3 ごみ、し尿及び死獣の収集処理に関する事。</li> <li>4 し尿汲み取り業者の協力要請及び指揮監督に関する事。</li> <li>5 遺体の安置及び埋（火）葬に関する事。</li> <li>6 被害地域の防疫活動に関する事。</li> <li>7 被害地域及び避難所における感染症の予防に関する事。</li> <li>8 環境保全対策に関する事。</li> <li>9 その他本部長が必要と認める事項。</li> </ol>
上下水 道対策 部	営業課 工務課	<ol style="list-style-type: none"> <li>1 下水道調整池・水路等の被害調査及び応急復旧に関する事。</li> <li>2 配水池、ポンプ場、送・配水管等上下水道施設の調査並びに応急措置及び復旧に関する事。</li> <li>3 被害地区や避難所への応急給水に関する事。</li> <li>4 飲料水の確保、供給に関する事。</li> </ol>

部 名	担 当	事 務 分 掌
		5 緊急用耐震貯水槽の利用に関する事 6 緊急措置に関する事 7 水質検査体制の整備に関する事 8 その他本部長が必要と認める事項
消防 対策部	消防総務課 消防署	1 武力攻撃災害への対処に関する事。(救急・救助含む) 2 住民等の避難誘導に関する事。 3 特殊標章等の交付等に関する事。 4 消防団との連絡に関する事 5 情報の収集及び広報に関する事。 6 救急医療機関及びその他関係機関との連携に関する事。 7 行方不明者等に関する事。 8 その他本部長が必要と認める事項
教育 対策部	教育総務課 教育支援課	1 園児、児童、生徒の避難、救助、救護及び情報収集に関する事。 2 教育対策に関する事。(学用品等の供与含む) 3 被害時の園児、児童、生徒の避難誘導に関する事。 4 臨時保育の開設に関する事。 5 保育所の児童の避難、救助、救護及び情報収集に関する事。 6 教育施設の応急使用に関する事。 7 避難所の開設及び管理に対する協力に関する事。 8 教育施設の被害調査及び応急対策、災害復旧に関する事。 9 教育関係機関との連絡調整に関する事。 10 被害時の教職員の動員及び応急配備に関する事。 11 休校・休園等の措置に関する事。 12 通学(園)路の点検及び安全確保に関する事。 13 被害時の学校保健衛生に関する事。 14 食品衛生管理に関する事。 15 その他本部長が必要と認める事項
	生涯学習課	1 施設管理者との連絡調整に関する事。 2 避難所の開設及び運営に対する協力に関する事。 3 被災者への配給に関する事。 4 被災者の受け入れに関する事。 5 避難者の誘導、広報伝達に関する事。 6 避難者の情報収集に関する事。 7 その他本部長が必要と認める事項

## **2 職員の配備体制の整備**

### **(1) 24時間即応体制の確立**

町は、武力攻撃等が発生した場合において、事態の推移に応じて速やかに対応する必要があるため、消防本部・消防署及び宿直との連携強化を図り、速やかに町長及び自治人権課長に連絡が取れる24時間即応可能な体制を確保する。

### **(2) 参集職員への連絡網の整備**

町は、武力攻撃事態等の発生時に職員が迅速に参集できるように連絡網をあらかじめ作成し、整備する。

### **(3) 代替参集職員の確保**

交通の途絶、職員の被災などにより参集が困難な場合等も想定し、あらかじめ、参集予定職員の次席の職員を代替参集職員として指名しておく。

## **3 参集職員の服務基準**

町は、参集した職員の行うべき所掌事務を、あらかじめ定める。

## **4 町対策本部の機能確保**

町は、防災に関する体制を活用しつつ、町対策本部を設置した場合において、その機能が確保されるよう、以下の項目について定める。

- i 交代要員の確保その他職員の配置
- ii 食料、燃料等の備蓄
- iii 自家発電設備の確保
- iv 仮眠設備等の確保
- v 対策本部の予備施設の指定等

## **5 消防機関の体制**

### **(1) 消防本部、消防署における体制**

消防本部、消防署においては、町における参集基準等と同様に、消防本部、消防署等における初動体制を整備するとともに、職員の参集基準を定める。その際、町は、消防本部、消防署における24時間体制の状況を踏まえ、特に初動時における消防本部、消防署との緊密な連携を図り、一体的な国民保護措置が実施できる体制を整備する。

### **(2) 消防団の充実・活性化の推進等**

町は、消防団が避難住民の誘導等に重要な役割を担うことにかんがみ、府と連携し、地域住民の消防団への参加促進、消防団に係る広報活動、全国の先進事例の情報提供、施設及び設備の整備の支援等の取組を積極的に行い、消防団の充実・活性化を図る。

また、町は、府と連携して、消防団に対する国民保護措置についての研修を実施するとともに、消防団の国民保護措置についての訓練への参加を促す。

さらに、町は、消防本部、消防署における参集基準等を参考に、消防団員の参集基準を定める。

## **第2節 関係機関との連携**

### **1 連携体制の整備**

#### **(1) 防災のための連携体制の活用**

町は、武力攻撃事態等への効果的かつ迅速な対処ができるよう、防災のための連携体制も活用し、関係機関との連携体制を整備する。

#### **(2) 関係機関の連絡先一覧の作成等**

町は、国、府、他の市町村、指定（地方）公共機関その他の関係機関等の連絡先一覧を作成・更新する。

#### **(3) 関係機関との情報共有**

町は、関係機関との意見交換・情報交換の場を設置する（又は設置されている場合は参加する）等により、関係機関との情報の共有化等を図る。

### **2 府との連携**

#### **(1) 府の連絡先一覧の作成等**

町は、緊急時に連絡すべき府の連絡先及び担当部署（担当部局名、所在地、電話・ファックス番号、電子メールアドレス等）等の一覧を作成・更新する。

#### **(2) 府との情報共有**

町は、府と連携した対応が行えるように平素から緊密な情報の共有を図る。

#### **(3) 府警察との連携**

町長は、自らが管理する道路について、武力攻撃事態時において、道路の通行禁止措置等に関する情報を道路利用者に積極的に提供できるよう、府警察と必要な連携を図る。

### **3 他の市町村との連携**

#### **(1) 近隣市町村との情報共有**

町は、地域ブロック単位での会議の場を活用するなどして、市町村相互に連携した対応が円滑に行えるよう、平素から、近隣市町村と緊密な情報の共有を図るとともに、緊急連絡網の整備・更新を図る。

#### **(2) 相互応援体制の整備**

町は、武力攻撃事態等において市町村間で人的及び物的な相互応援ができるよう、防災に関し締結されている市町村間の相互応援協定等について必要な見直しを行うなどにより、相互応援体制を整備する。

#### **(3) 消防機関の連携体制の整備**

町は、消防活動が円滑に行われるよう、近隣市町村の消防機関との応援体制の整備を図るとともに、必要により既存の消防応援協定等の見直しを行うことなどにより、消防機関相互の連携を図る。

### **4 指定（地方）公共機関等との連携**

町は、指定（地方）公共機関等の連絡先一覧を作成・更新するとともに、国民保護措置の実施について必要な協力等が得られるよう、防災のために締結されている協定の見直しを行うなど、必要な連携体制の整備を図る。

また、町は、区域内の事業所の国民保護に係る自発的な取組を支援するとともに、民間企業の有する広範な人的・物的ネットワークとの連携の確保を図る。

### **5 ボランティア団体等に対する支援**

町は、国民保護措置の実施にあたり、住民の自発的な協力を得られるよう、広報・啓発や活動支援を行う。

#### **(1) 自主防災組織等に対する支援**

町は、府と連携して、自主防災組織等の核となるリーダーに対する研修等を通じて自主防災組織等の活性化を推進し、その充実を図るとともに、自主防災組織等相互間及び消防団等との間の連携が図られるよう配慮する。また、国民保護措置についての訓練の実施を促進し、自主防災組織等が行う消火、救助、救援等のための施設及び設備の充実を図るよう努める。

#### **(2) 自主防災組織等以外のボランティア団体等に対する支援**

町は、防災のための連携体制を踏まえ、日本赤十字社、社会福祉協議会、その他のボランティア関係団体等との連携を図り、武力攻撃事態等において、ボランティア活動が自発的に行われるよう、その活動環境の整備を図る。

### **第3節 研修**

#### **1 研修の実施**

国民保護措置の実施時において、措置従事者の適切な対応を確保するため、町は、国民保護措置の実施に必要な知識について、町職員に対し、研修を自ら実施するほか、府等の関係機関と連携・協力し、消防団員などの措置従事者への研修を推進する。

#### **2 町職員に対する研修**

自治人權課と総務課は連携し、国民保護関係の研修を行うとともに、各部局においても、本計画に盛り込まれた措置が円滑に実施できるよう研修を行う。

また、町は、危機管理に的確に対応できる職員を育成するため府などの研修課程を有効に活用し、職員の研修機会を確保する。

#### **3 府等関係機関と連携した研修**

町は、府等関係機関と連携し、消防団員をはじめ国民保護措置の実施に従事する者に対して研修を行う。研修にあたっては、必要に応じて有識者等を講師に招くとともに、国が作成するビデオ教材やe-ラーニングを活用する。

#### **4 消防機関による研修**

消防は、NBC攻撃により発生した特殊災害に安全かつ適切に対応できる専門的人材を養成するための研修を行う。

### **第4節 情報収集・提供**

#### **1 情報収集・提供のための体制の整備**

町は、武力攻撃等の状況、国民保護措置の実施状況、被災情報、その他の情報等を収集及び整理し、関係機関及び住民に対してこれらの情報の提供等を適時かつ適切に実施するための体制を整備する。



また、国民保護措置の実施のために必要な情報の収集、蓄積及び更新に努めるとともに、これらの情報が関係機関により円滑に利用されるよう、情報セキュリティ等に留意しながらデータベース化等に努める。

## **2 通信の確保**

町は、武力攻撃事態等における警報の伝達等に必要となる同報系その他の防災行政無線等の整備を進め、通信体制の整備等通信の確保に努める。

## **3 非常通信体制の確保・整備**

町は、武力攻撃災害発生時においても情報の収集、提供を確実に行うため、情報伝達ルートが多ルート化や停電等に備えて非常用電源の確保、災害時優先電話の確保を図るなど、自然災害時における体制を活用して、情報収集、連絡体制の整備に努める。

また、町は、国民保護措置の実施に関し、非常通信体制の整備を図るものとし、自然災害その他の非常時における通信の円滑な運用を図ること等を目的として、関係省庁や電気通信事業者等で構成された非常通信協議会との連携に十分配慮する。

# **第5節 広報・啓発**

## **1 広報・啓発体制の整備**

町は、府や報道機関などと連携して、国民保護に関する情報を迅速かつ正確に提供できるよう、あらかじめ災害広報責任者を選任し、提供すべき項目の明確化や広報資料のひな型の作成などの事前整備を行う。

## **2 住民に対する広報・啓発**

町は、国や府などの関係機関と連携しつつ、住民に対し、広報紙、ホームページ、パンフレット等の様々な媒体を活用するとともに、講演会等の様々な機会を通じて国民保護措置の重要性について広く啓発を行う。

その際、点字や外国語を使用した広報媒体を使用するなどして、障害者、外国人等に配慮する。

## 第6節 訓練

町は、単独、又は国、府をはじめ関係機関、他の市町村等と共同し、防災訓練との有機的な連携を図りながら、国民保護訓練を実施する。

訓練の実施にあたっては、以下に示す訓練項目などを実践的に実施できるよう、実動訓練や図上訓練など訓練形態を適切に選択しながら行うほか、住民の自発的な協力を得て、住民参加型の訓練を実施する。

その際、特に避難行動要支援者への的確な対応が図られるよう留意する。

なお、訓練終了後は、訓練評価により課題や教訓を明らかにしたうえで、計画の見直し等に反映させる。

### 【訓練項目】

- i 対策本部の設置・運営訓練
- ii 被害状況、安否情報などの収集・提供訓練
- iii 警報・避難指示などの通知・伝達訓練
- iv 避難誘導訓練
- v 救援実施訓練

## 第7節 備蓄

### 1 町における物資及び資材の備蓄・整備

#### (1) 防災のための備蓄の活用

町は、住民の避難や避難住民の救援等に必要な物資及び資材のうち、国民保護措置のための備蓄と防災のための備蓄とを相互に兼ねることができるものについては、地域防災計画で定められている備蓄品目や備蓄基準等を踏まえて備蓄・整備し、適宜備蓄の品目、備蓄量、備蓄場所、物資及び資材の供給要請先等の確実な把握、点検等を行う。

#### (2) 国民保護措置の実施のために必要な物資及び資材

国民保護措置の実施のため、特に必要となる化学防護服や放射線測定装置・除染器具等の資機材については、国がその整備や整備の促進に努めることとされ、また、安定ヨウ素剤や天然痘ワクチン等の特殊な医薬品等のうち、国において備蓄・調達体制を整備することが合理的と考えられるものについては、国が必要に応じて備蓄・調達体制の整備等を行うこととされているが、町としても、国の整

備の状況等も踏まえ、府と連携しつつ対応する。

## **2 府・近隣市町村・関係団体等と連携した備蓄・調達**

町は、府及び近隣市町村と連携し、他の自治体からの避難住民の受入れも想定した、物資・資材の備蓄・調達に努める。また、大量に備蓄することが困難な品目などについては、関係団体・企業の協力のもと、事態発生時には、優先的に調達することができるよう努める。

## **3 町が管理する施設及び設備の整備及び点検等**

### **(1) 施設及び設備の整備及び点検**

町は、国民保護措置の実施を念頭において、その管理する施設及び設備について、整備し、又は点検する。

### **(2) ライフライン施設の機能性の確保**

町は、その管理する上下水道施設等のライフライン施設について、自然災害に対する既存の予防措置を活用しつつ、系統の多重化、拠点の分散、代替施設の整備等による代替性の確保に努める。

### **(3) 復旧のための各種資料等の整備等**

町は、武力攻撃災害による被害の復旧の的確かつ迅速な実施のため、地籍調査の成果、不動産登記その他土地及び建物に関する権利関係を証明する資料等について、既存のデータ等を活用しつつ整備し、その適切な保存を図り、及びバックアップ体制を整備するよう努める。

## 第2章

## 避難・救援・災害対処

### 第1節 避難

#### 1 基礎的資料の準備

町は、迅速に避難住民の誘導を行うことができるよう、住宅地図、道路網のリスト、避難施設のリスト、公共交通機関の輸送力のリスト等必要な基礎的資料を準備する。

#### 2 警報の伝達・通知

##### (1) 警報の伝達・通知先の確認

町は、知事から警報等の通知があった場合、町長が伝達・通知を行うこととなる関係のある公私の団体等関係機関の連絡先、連絡方法等について確認しておく。

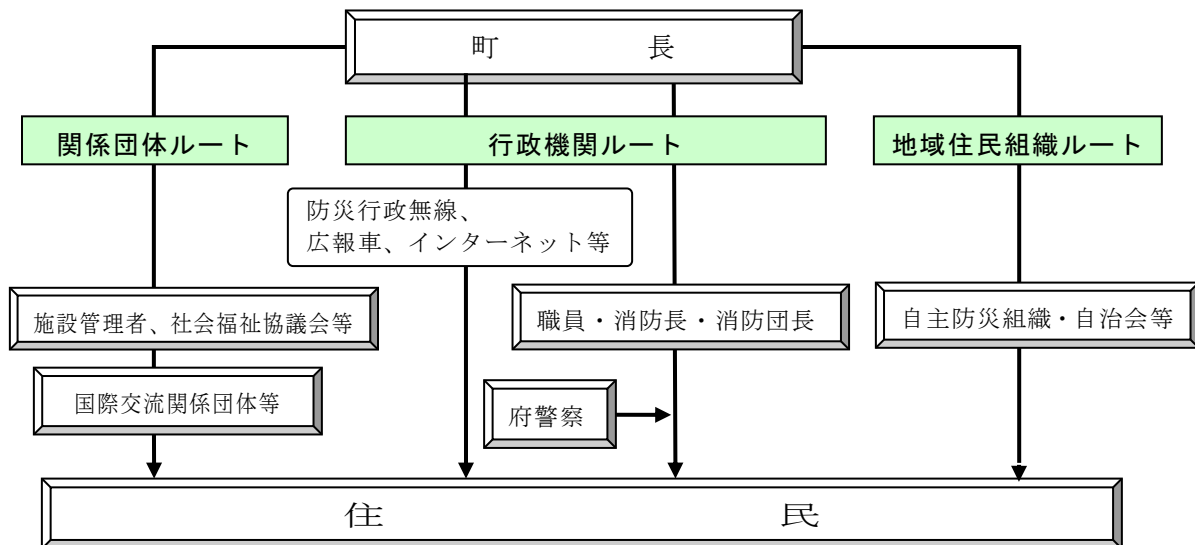

##### (2) 府警察との連携

町長は、警報の内容の伝達を的確かつ迅速に行うため、町の伝達体制や伝達手段について、府警察に事前に情報提供をするなど、協力体制を構築する。

##### (3) 伝達ルートの確保

町長は、きめ細かく警報の内容を伝達するため、社会福祉施設、病院、民生委員児童委員協議会、社会福祉協議会等の福祉・医療関係者や、自治会、自主防災組織等の地域住民組織、国際交流関係団体等との協力体制を整備し、それらが構

築しているネットワークを活用できるようにするなどして、避難行動要支援者に配慮した伝達ルートの確保に努める。

#### **(4) 大規模集客施設等に対する警報の伝達のための準備**

町は、府から警報の通知を受けたときに、府との役割分担のもと警報の伝達を行うこととなる、町域に所在する学校、病院、駅、集客施設、集合住宅、官公庁、事業所その他の多数の者が利用又は居住する施設について、連絡先、連絡方法を確認しておく。

#### **(5) 伝達方法の住民への周知**

##### ア 伝達用サイレンの周知

町長は、国民保護に係る住民へのサイレン音（「国民保護に係る警報のサイレンについて」平成17年7月6日付け消防運第17号国民保護運用室長通知）について、国・府と連携して、訓練等の様々な機会を活用して住民に十分な周知を図る。

##### イ 伝達体制等の周知

警報の通知を受けた放送事業者である指定（地方）公共機関は、それぞれの国民保護業務計画で定めるところにより、速やかにその内容を放送するものとされていることから、町長は、住民に対し、その旨を、あらかじめ周知する。

#### **(6) 避難行動要支援者への伝達**

町長は、避難行動要支援者について、対象者の事前把握に努め、対象者への伝達ルート・手段をあらかじめ構築し又は確認するなどして、円滑に伝達できるようにしておくとともに、近隣住民間における避難行動要支援者への警報の伝達を支援する仕組みづくりに努める。

#### **(7) 新たな伝達手段の検討**

警報の伝達にあたっては、現在町が保有する伝達手段に基づき行うほか、携帯電話の一斉メールをはじめとした新たな伝達手段について検討する。

### **3 避難誘導**

#### **(1) 避難実施要領のパターンの作成**

町長は、町の他の執行機関、消防長・消防団長、府、府警察、海上保安部等、自衛隊などの関係機関と緊密な意見交換を行いつつ、消防庁が作成するマニュアル及び府計画を参考に、複数の避難実施要領のパターン（市町村域を越えるパターンを含む）をあらかじめ作成し、府に報告する。

この場合において、高齢者、障害者、乳幼児、妊産婦、外国人等避難行動要支援者の避難方法、誘導方法等や昼間人口の存在、交通渋滞の発生状況などについて配慮する。

## (2) 避難行動要支援者の避難誘導

### ア 社会福祉施設入所者等

(ア) 町長は、病院、社会福祉施設等、自ら避難することが困難な者が滞在している施設の管理者に対し、職員による引率、保護者への連絡及び引き渡しなどのほか、車椅子や担架による移動補助、車両による搬送など、火災や地震等への対応に準じて避難誘導を適切に行うため必要となる措置の実施に努めるよう要請する。

あわせて、収容者数を踏まえた運送手段の確保の方策について施設管理者と調整する。

### イ 在宅者

町は、日頃から、高齢者、障害者その他自ら避難することが困難な避難行動要支援者の所在把握に努め、車両等の避難手段の確保策について検討する。

また、社会福祉協議会、民生委員児童委員協議会、介護保険制度関係者など福祉関係者等との連携・協力体制を整備するとともに、近隣住民の協力を得て、地域で避難行動要支援者の避難を支援する仕組みづくりに努める。

## (3) 近隣市町村との連携の確保

町は、町域を越える避難や退避を念頭において、平素から、近隣市町村と想定される避難経路や相互の支援の在り方等について意見交換を行うとともに、訓練を実施するなどして、緊密な連携を確保する。

## (4) 学校や事業所との連携

町は、学校や事業所における避難に関して、時間的な余裕がない場合においては、学校、事業所単位により集団避難できるよう、平素から、各学校、各事業所における避難の在り方について、意見交換や避難訓練等を通じて、対応を確認する。

また、町及び町教育委員会は、自然災害時の対応に準じて、教職員による引率、保護者への連絡及び引き渡しを行えるよう連絡網を整備するとともに、適切な避難誘導を行うことができるよう対応を確認する。

## 4 避難施設

### (1) 避難施設の指定

知事は、区域の人口、都市化の状況、防災のための避難場所の指定状況など地域の実情を踏まえ、事態類型・事態例を念頭に置きつつ、市町村と連携して、次の避難施設を指定するとされている。

タイプ	施設例	主な目的
収容型	学校、公民館、集会場、体育館等	避難の期間が比較的長期に及ぶ場合の避難施設
集合型	公園、広場、駐車場等	i 避難の際の一時的な集合場所 ii 救援（炊き出しや医療の提供など）の実施場所 iii 応急仮設住宅、臨時医療施設等の建設用地
退避型	堅牢な建築物	爆風等からの直接の被害を軽減するための一時的な避難施設
福祉型	社会福祉施設、宿泊施設等	避難行動要支援者を収容する福祉避難施設

### (2) 指定への協力

町は、府が行う避難施設の指定に際し、必要な情報を適切に提供するなど、府に協力する。

町は、府が指定した避難施設に関する情報を避難施設データベース等により、府と共有するとともに、府と連携して住民に周知する。

## 5 運送の確保

### (1) 運送事業者の輸送力及び輸送施設に関する情報の把握

町は、府と連携して、運送事業者の輸送力及び輸送施設に関する情報を把握・共有する。

### (2) 運送経路の確認

町は、武力攻撃事態等における避難住民の運送及び緊急物資の運送を円滑に行うため、府と連携して、運送車両の運行を確保するための経路等について、府警察及び道路管理者と協議しておく。

また、町域を越えて円滑に避難誘導が行えるよう、経路等について、府及び近

隣市町村と協議しておく。

## **第2節 救援**

### **1 救援に関する基本的事項**

#### **(1) 基礎的資料の準備等**

町は、府の指示を受け、又は府を補助して救援を実施する場合をかんがみて、府と連携して、関係医療機関のデータベース、備蓄物資のリスト等の基本的資料を準備する。

#### **(2) 府との調整**

町は、自然災害時における町の活動状況等を踏まえ、府との役割分担等について、あらかじめ府と調整を行い、調整の結果、町長が行うこととされた救援に関する措置については、円滑に実施できるよう、必要な事項を定めておく。

### **2 安否情報の収集・整理・提供**

#### **(1) 安否情報収集のための体制整備**

町は、安否情報を円滑に収集、整理、報告及び提供することができるよう、安否情報の収集、整理、報告及び提供の責任者をあらかじめ定め、必要な研修・訓練を行う。また、府の安否情報収集体制（担当の配置や収集方法・収集先等）を把握する。

#### **(2) 安否情報の収集に協力を求める関係機関の把握**

町は、安否情報の収集を円滑に行うため、医療機関、諸学校、事業所等、安否情報を保有し収集に協力を求める可能性のある関係機関について、既存の資料等に基づいてあらかじめ把握しておく。

## **第3節 災害対処**

### **1 被災情報の収集・連絡体制の整備**

町は、被災情報の収集、整理及び知事への報告等を適時かつ適切に実施するため、あらかじめ情報収集・連絡に当たる担当者を定めるとともに、必要な体制の整備を図る。



## **2 生活関連等施設の安全確保**

### **(1) 生活関連等施設の把握**

町は、その区域内に所在する生活関連等施設について、府を通じて把握するとともに、府との連絡体制を整備する。

また、町は、「生活関連等施設の安全確保の留意点について」（平成17年8月29日閣副安危第364号内閣官房副長官補（安全保障・危機管理担当）付内閣参事官通知）に基づき、自らの管理に係る生活関連等施設の安全確保措置の実施のあり方について定める。

### **(2) 町が管理する公共施設等における警戒**

町は、その管理に係る公共施設、公共交通機関等について、特に情勢が緊迫している場合等において、必要に応じ、生活関連等施設の対応も参考にして、府の措置に準じて警戒等の措置を実施する。この場合において、府警察、海上保安部等との連携を図る。

## 第3章 特殊標章等の交付及び管理

町は、ジュネーヴ諸条約及び第一追加議定書に規定する特殊標章及び身分証明書（以下「特殊標章等」という。）を交付及び管理することとなるため、これらの標章等の適切な交付及び管理に必要な事項について、以下のとおり定める。

### 1 意義

ジュネーヴ諸条約の国際的な武力紛争の犠牲者の保護に関する追加議定書（第一追加議定書）において規定される特殊標章等は、国民保護措置に係る職務、業務又は協力（以下この章において「職務等」という。）を行う者及びこれらの者が行う職務等に使用される場所若しくは車両、船舶、航空機等（以下この章において「場所等」という。）を識別するために使用することができ、それらは、ジュネーヴ諸条約及び第一追加議定書の規定に従って保護される。

### 2 内容

#### (1) 特殊標章

第一追加議定書に規定される特殊標章（オレンジ色地に青の正三角形）

#### (2) 身分証明書

第一追加議定書に規定される身分証明書（様式のひな型は下記のとおり。）

#### (3) 識別対象

国民保護措置に係る職務等を行う者、国民保護措置に係る協力等のために使用される場所等

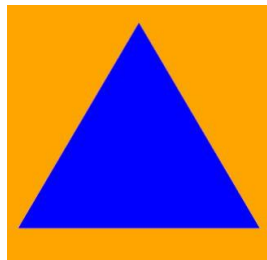

（オレンジ色地に青の正三角形）

表面

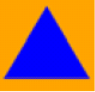
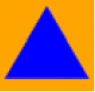
	<p>(この証明書を交付等 する許可権者の名を記 載するための余白)</p>	
<p>身分証明書 IDENTITY CARD</p>		
<p>国民保護措置に係る職務等を行う者用 for civil defence personnel</p>		
氏名/Name .....		
生年月日/Date of birth .....		
<p>この証明書の所持者は、次の資格において、1949年8月12日のジュネーブ諸条約及び1949年8月12日のジュネーブ諸条約の国際的な武力紛争の犠牲者の保護に関する追加議定書（議定書I）によって保護される。 The holder of this card is protected by the Geneva Conventions of 12 August 1949 and by the Protocol Additional to the Geneva Conventions of 12 August 1949, and relating to the Protection of Victims of International Armed Conflicts (Protocol I) in his capacity as</p>		
.....		
交付等の年月日/Date of issue .....		証明書番号/No. of card .....
許可権者の署名/Signature of issuing authority		
有効期間の満了日/Date of expiry .....		

裏面

身長/Height .....	眼の色/Eyes .....	頭髪の色/Hair .....
<p>その他の特徴又は情報/Other distinguishing marks or information:</p>		
<p>血液型/Blood type .....</p>		
<p>.....</p>		
<p>所持者の写真 /PHOTO OF HOLDER</p>		
印章/Stamp		所持者の署名/Signature of holder

(日本工業規格A7 (横74ミリメートル、縦105ミリメートル))

(国民保護措置に係る職務等を行う者用の身分証明書のひな型)

### 3 特殊標章等の交付及び管理

#### (1) 特殊標章等の交付

町長、消防長及び水防管理者は、「赤十字標章等及び特殊標章等に係る事務の運用に関するガイドライン（平成17年8月2日閣副安危第321号内閣官房副長官補（安全保障・危機管理担当）付内閣参事官（事態法制担当）通知」に基づき、具体的な交付要綱を作成した上で、それぞれ以下に示す職員等に対し、特殊標章等を交付及び使用させる。

ア 町長

- i 町の職員（消防長の所轄の消防職員を除く。）で国民保護措置に係る職務を行うもの
- ii 消防団長及び消防団員で国民保護措置に係る職務を行うもの
- iii 町長の委託により国民保護措置に係る業務を行う者
- iv 町長が実施する国民保護措置の実施に必要な援助について協力をする者

イ 消防長

- i 消防長の所轄の消防職員で国民保護措置に係る職務を行うもの
- ii 消防長の委託により国民保護措置に係る業務を行う者
- iii 消防長が実施する国民保護措置の実施に必要な援助について協力をする者

ウ 水防管理者

- i 水防管理者の委託により国民保護措置に係る業務を行う者
- ii 水防管理者が実施する国民保護措置の実施に必要な援助について協力をする者

(2) **特殊標章等の使用申請及び許可**

町長、消防長及び水防管理者は、特殊標章等の使用に係る申請を受けた場合は、交付要綱の規定に基づき、特殊標章等の使用を許可する。